Gens Nostra
- ONS GESLACHT -
MAANDBLAD DER NEDERLANDSE GENEALOGISCHE VERENIGING
HOOFDREDACTEUR: R. F. VULSMA

JAARGANG XXXV DECEMBER 1980 No. 12

ALLES OVER VERDON-C-K

Met de eerlang te verwachten publikatie van een 13 generaties omvattende genealogie Verdon-c-k, sedert eeuwen te 's-Gravendeel — op het eiland De Hoeksche Waard — woonachtig, zal één der oudste geslachten van deze gemeente aan de belangstellende genealogen worden ontvouwd.[1]

In de oudste of eerste drie generaties waren leden van dit geslacht ondermeer schepenen te 's-Gravendeel en Leerambacht. 's-Gravendeel werd omstreeks 1595 gesticht en reeds op 6 juni 1599 werd *Pieter Pietersz Verdonck* er tot schepen benoemd.[2] De oudste gevonden informatie over hem is van 18 februari 1595. Hij werd toen genoemd op een rechtdag te Nieuw Beierland.[3] Naast het schepenambt vervulden Verdonken verschillende kerkelijke functies in de toenmalige plaatselijke Gereformeerde kerk.

Pieter Pietersz Verdonck was werkzaam in de landbouw. Op 16 maart 1635 ging zijn bezit over aan zijn oudste zoon *Aryen Pietersz Verdonck.*[4] Zij hadden een hoeve en 26 mergen land[5] in gebruik van Willem Paetz, burgemeester tot Leyden. Ook de kleinzoon, *Jan Ariënsz Verdonck*, was werkzaam in de landbouw, maar hem komen we eveneens tegen als schipper. Vermoedelijk was hij schipper tot het overlijden van zijn vader waarna hij het boerenbedrijf overnam.

Van Pieter Pietersz Verdonck vonden wij een zegel.[6] Bij zijn kleinzoon vonden we dit zegel terug doch nu voorzien van de gebruikelijke schilddekking.[7] Wij noemen het ons familiewapen. Tot heden vonden wij het niet in kleur.

In de 18e eeuw zien we de bezittingen verdwijnen. De tijden zijn slechter geworden, de gouden eeuw is voorbij, en rijke kooplieden bieden veel voor land. De aantrekkelijke prijzen doen kennelijk velen besluiten tot verkoop over te gaan.

Het 's-Gravendeelse geslacht Verdonck stierf bijna uit omstreeks 1850. Op 8 mei 1850 werd het huwelijk gesloten tussen *Floris Verdonk* en *Pietertje van der Linden.* Floris was toen reeds bijna 38 jaar.[8] Hij alleen was overgebleven om de stam nog te kunnen voortzetten. Zijn vrouw overleed 8 jaar na hun trouwen maar schonk hem drie zoons waarvan er één ongehuwd bleef. De overblijvende David en Leendert Verdonk kregen respectievelijk 7 en 8 kinderen. De daarop volgende twee geslachten bestonden uit respectievelijk 46 en 61 personen Verdonk.

Zegel van Pieter Pietersz Verdonck uit 1618

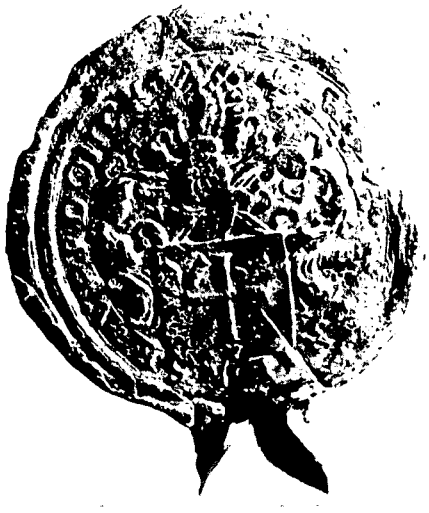

Zegel van Jan Aryensz Verdonck uit 1674

Oudtijds schreef men de klank k veelal als ck en Verdonk werd derhalve Verdonck. Deze schrijfwijze werd in de Noordelijke Nederlanden wat eerder verlaten dat in de Zuidelijke Nederlanden. De meeste personen die Verdonck heten zijn dan ook voornamelijk in België woonachtig en voorzover ze in Nederland wonen kwamen ze hoofdzakelijk midden 19e eeuw vanuit België naar Nederland.[9] In het 's-Gravendeelse geslacht Verdon-c-k lezen wij de schrijfwijze Verdonck voor het laatst in een overlijdensakte van 14-1-1830.[10]

Herkomst van de naam Verdonck

Donk is afgeleid uit het Germaanse dunga en is een zandige opduiking in laagland of in een moerassig terrein. Deze verhevenheden waren geschikt voor kolonisatie en zijn van de vroegste tijden af kernpunten geweest van bewoonde vlekken. Er zijn ook andere betekenissen toegekend aan het woord donk, doch deze komen steeds uit op „een beschermende plaats" waarbij gedacht moet worden aan een hol of nest, hetgeen ook blijkt uit de namen Vosdonk, Beverdonk, Haasdonk, Arendsdonk etc. De meest noordelijk gelegen donk is die waarop de kerk van Hillegersberg werd gebouwd. Woonde men op of nabij een donk dan kwam men dus — ingeval van een verblijf elders — van de donk. In een aantal gevallen is „van de" of „van der" samengevoegd tot „ver". We vinden ditzelfde in de namen Versluis, Verkerk enz.

Bij ons onderzoek troffen wij de volgende schrijfvormen aan: van de Donck en van de Donk — van der Donck en van der Donk — Verdonck en Verdonk maar ook Verdonc, Verdong, Verdonckt en Verdonkt. Een aardige bijzonderheid is de volgende. De op 23-9-1757 te Lommel geboren *Jacobus Verdonck* verhuisde omstreeks 1775 naar Langswaden in Duitsland. Men

schreef zijn naam aldaar aanvankelijk als Verdung en heden wonen er mensen van dit geslacht te Essen (BRD) als Verdong.[11]

Uit de fiches van de volkstelling van 1947 is ons bekend dat er bij die gelegenheid 1549 Verdonken zijn geteld. Aangezien de provincies Limburg, Noord-Holland en Zuid-Holland nog niet in boekvorm zijn uitgegeven — met uitzondering van de drie grote steden in het westen — stelden wij, voor wat deze provincies betreft, zelf een onderzoek in.[12]

Het bijzondere van 's-Gravendeelse genealogieën is dat ze moeten worden samengesteld aan de hand van het notarieel en rechtelijk archief, omdat bijna alle doop-, trouw- en begraafboeken ontbreken en er overigens ook weinig archiefmateriaal voorhanden is.[13] Van enorme waarde is daarom het werk van Dr. D. W. Gravendeel, die reeds een groot deel van het NA en RA op microfilm in zijn bezit heeft en van alle akten uittreksels maakt en deze ter beschikking stelt van het Streekmuseum Hoeksche Waard.[14]

's-Gravendeel is gesticht omstreeks 1595 en dat gebeurde aan de rand van de polder Nieuw Bonaventura.[15] Deze polder kwam tot stand in een gebied dat door de St. Elisabethsvloed van 18 november 1421 was overstroomd. Van 1421 tot omstreeks 1595 was daar dus water. Aangezien Pieter Pietersz Verdonck reeds in de eerste jaren van de stichting van 's-Gravendeel aldaar aanwezig was als schepen blijft de vraag: „Waar kwam hij vandaan?".

Om daar achter te komen werd kontakt gezocht met naamgenoten, niet behorende tot de 's-Gravendeelse families Verdon-c-k. Deze kontakten hebben er toe geleid dat er op 21 april 1977 een Stichting Genealogisch Onderzoek Verdon-c-k werd opgericht. Voor mij leidde dit tot het doen van onderzoek in de „breedte" met het doel „verder terug" te komen dan het jaar van de stichting van 's-Gravendeel. Ondertussen wordt op beide fronten onderzoek gedaan waarvan wij thans een globaal overzicht laten volgen.

BELGIË

Een omstreeks 1850 van België naar Nederland verhuisde Verdonck was: *Jacobus Josephus Franciscus Verdonck*, geb. Antwerpen 17.10.1824, overl. Amsterdam 31.1.1878, huwt Amsterdam 11.9.1856 *Dorothea Maria Eleonora Westerman*, geb. Amsterdam 23.5.1834, overl. Amsterdam 21.6.1894. Zij hadden vier kinderen. Hij was beeldhouwer. In 1861 woonden zij te Amsterdam, Kalverstraat C 272. Zijn overgrootvader was *Petrus Verdonck*, geb. Geel 7.3.1712, huwt Zammel 8.4.1737 *Catharina van der Ven* (Parochieboek Geel nr. 35 en 37). Hij was een zoon van Petrus Verdonck en Maria Cuyvers.

Van deze familie Verdonck woont nog een aantal nakomelingen in Nederland waartoe ook behoort de Nederlandse ambassadeur C. G. Verdonck-Huffnagel. Diens ouders zijn: *Jacques Joseph François Verdonck*, geb. Amsterdam 13.7.1885, overl. 10.12.1964, huwt Hengelo 10.1.1918 *Alwina Therese Valeska Veeren*, geb. Winterswijk 26.2.1889, overl. 's-Gravenhage 23.8.1978. Hij was electrotechnicus en adviseur bij de BPM. Zij was wed. van *Philip Huffnagel*, geb. 29.2.1884 en overl. Duiven 1.8.1916 met wie zij op 2.11.1911 te Leiden trouwde.

Wij beschikken over een in 1960 samengestelde genealogie Verdonck, van een familie afkomstig uit het huidige Vlaamse grensgebied België/Frankrijk, uit Poperingen en de omgeving daarvan. Deze genealogie is samengesteld door de onderpastoor *E. H. Verdonck (Gerard)* te Poperingen en vangt aan met *Lyoen Verdonck* die omstreeks 1650 te Vlamertinge huwt met *Joanna Curees*. Dit geslacht Verdonk is in het algemeen deze omgeving zeer trouw gebleven en één der jongste informanten is de tot onze stichting behorende: *Walter Verdonck*, geb. Poperingen 5.5.1933, huwt Loker 17.8.1960 *Noëlla Verdru*, geb. Loker 13.2.1929.

BERGEIJK

Dit Verdonken-geslacht is afkomstig van Lommel en Retie in België. Er wordt terzake gron-

dig onderzoek gedaan. Het oudste gegeven dat in genealogisch verband kon worden geplaatst is: *Adrianus Verdonck*, huwt Bergeijk 23.7.1713 *Helena Smulders*. Er werden vier kinderen uit dit huwelijk geboren. Adrianus' broer is vermoedelijk: *Petrus Adrianus Verdonck*, huwt Bergeijk 23.2.1716 *Margareta Groenen*. Uit dit huwelijk zijn 8 kinderen geboren. Hun nakomelingen wonen hoofdzakelijk nog in Brabant. Er bevindt zich een concentratie in 's-Hertogenbosch, doch er is ook een flinke spreiding over het gehele land. We beschikken tevens over informatie van omstreeks 1600 tot 1680. Naar het bewijs van samenhang met het bovengenoemde echtpaar wordt nader onderzoek gedaan.

ZEIST

Via 's-Gravenhage afkomstig van Brouwershaven. *Adriaan Verdonk*, j.m. van Brouwershaven, huwt 's-Gravenhage 8.11.1682 *Teuntje Jacobs* geb. te Roosendaal, doch wonende 's-Gravenhage.

Hun kind, *Matthijs (ook Mattheus) Verdonk*, ged. 's-Gravenhage 25.12.1683 in de Hoogduitse kerk, ald., otr./huwt 30.4/5.5.1709 resp. te Utrecht en Zeist *Gerrigje Bessels Busbroek*.

Nakomelingen woonden geruime tijd te Zeist of wonen daar nog, doch ook hier is thans van een spreiding over het gehele land sprake.

Maakten we een aanvang in het zuiden en kwamen we via Brouwershaven naar het midden van ons land, voor een andere familie Verdon(c)k moeten we ons begeven naar

STRAMPROY

in het Limburgse. In Weert woont thans nog een aantal nakomelingen van deze familie Verdonk, terwijl er ook een concentratie te Haarlem en omgeving aanwezig is.

De oudste is hier: *Theodorus van de Donck*, geb. ca. 1650, overl. Stramproy 7.2.1683, huwt *Aemilia N.* Er zijn vier kinderen uit dit gezin te Stramproy geboren.

Achterkleinkind van dit echtpaar: *Johannes Verdonck*, ged. Stramproy 11.11.1737, overl. Weert 21.7.1816, huwt Weert 28.4.1770 *Aldegondis van Aken*, ged. Weert 10.9.1739, overl. Weert 12.3.1816, dr. van: Sevenis van Aken en Maria Nijs.

Een kleinkind van dit echtpaar, die de *c* niet meer voerde: *Johannes Verdonk*, ged. Weert 7.2.1800, overl. Haarlem 25.9.1853, huwt Velsen 12.6.1825 *Maria van Meurs*, ged. Berkenrode 23.3.1804, overl. Haarlem 21.11.1858, dr. van: Willem van Meurs en Grietje Zonnemans. Dit laatste echtpaar ging om den brode naar Holland, waar het werk vond in de blekerijen achter de duinen. Heden is een aantal uit deze familie in het grafische bedrijf werkzaam te Haarlem en omgeving. Er woont ook een tak in Zweden.

BREDA EN PRINCENHAGE

De zuidelijke Verdonken zijn voornamelijk Rooms-Katholiek. Als gevolg van het vertrek van de Stramproyers naar Haarlem is een aantal leden uit deze familie tot het protestantisme overgegaan. De hierna nog te noemen familie uit Raamsdonk is een Protestantse familie. Die uit Breda en Princenhage — en vermoedelijk komen we uit te Etten — is weer een Rooms-Katholieke familie.

De oudste generatie die gevonden werd is *Petrus Cornelisz Verdonck* (ook Pieter Cornelisse Verdonck), geb. te Etten, bij zijn huw.sluiting ald. wonende, otr./huwt Princenhage 17/31.1.1712 *Maria Petrusdr. (ook Peeter) Geertse van Rijsbergen*, geb. en wonende te Princenhage.

Ons zijn drie kinderen uit dit huwelijk bekend van wie de nazaten thans hoofdzakelijk te Breda wonen. Bredaase en Princenhaagse Verdonken ontkennen veelal familie van elkaar te zijn, maar de genealogie leert ons anders!

ZEELAND

In Zeeland treffen we zowel Rooms-Katholieke als Protestantse Verdonken aan.

Hier beschikken we nog niet over een zo volledige genealogie. De grootste concentratie Verdonken in Zeeland vinden we te *Goes* en omgeving. We geven hier enkele oudere genealogische fragmenten:

Baarland-Hoedekenskerke

Jacobus Verdonk, geb. Baarland huwt ald. 14.8.1719 *Klasyna Cornelisd Huysen*, j.d. van Driewegen. Uit dit huwelijk zijn dertien kinderen geboren van wie er een aantal te Baarland blijft en anderen naar Hoedekenskerke en Goes vertrekken.

Hoedekenskerke

Jan Verdonk, zoon van Jacobus Verdonk en Dina Cornelisd Vercijs, trouwt omstreeks 1820 *Maria Otte*. Uit dit huwelijk worden te Hoedekenskerke 11 kinderen geboren.

GOES

Pieter Verdonk, meester bakker, geb. Nisse 1715, huwt (1) Goes 16.5.1737 *Appolina Boutens*; huwt (2) *Maria Mispelblom*.

Hun zoon: *Johannes Verdonk*, geb./ged. 's-Gravenpolder 14/17.2.1760, overl. Goes 24.9.1823, huwt (1) Goes 8.12.1783 *Pieternella Vertregt*, ged. Goes 3.12.1760, overl. Goes 13.4.1807; huwt (2) Goes 13.1.1808 *Maria Welle*, geb./ged. Goes 1/4.12.1772. Uit dit huwelijk werden te Goes 13 kinderen geboren.

Tenslotte de stamreeks aanvangende met: *Maarten Verdonk*, geb. Wissenkerke 1759, als zoon van Marinus Verdonk en Anna Boutz, overl. Goes 19.10.1823, huwt *Pauline de Corne*, geb./ged. Goes 16.11/2.12.1764, overl. Goes 4.5.1829. Het vervolg is ons tot heden bekend.

Verlaten we thans het zuiden en zijn we nauwelijks over de Moerdijkbrug gekomen dan treffen we links 's-Gravendeel, waar we in de aanvang over schreven en we thans de oudste informatie vermelden.

'S-GRAVENDEEL

Pieter Pietersz Verdonck, geb. ca. 1565, overl. tussen 28.2.1639 en 11.12.1652, huwt ca. 1590 *Neeltje Pietersdr.*, overl. vóór 27.1.1656. Uit dit huwelijk zijn ons vier kinderen bekend.

GORINCHEM

Zetten we onze reis voort en buigen we af naar rechts dan is Gorinchem vlug bereikt. Aldaar is o.i. een zeer belangrijk gegeven nog verborgen in het archief. Eén stamreeks is opgezet. Verwarrend is het onderzoek er vanwege de vele Van de Donk(en), waarbij in lang niet alle gevallen ook Verdonck gelezen mag worden. Dit in tegenstelling tot vele andere plaatsen van onderzoek.

Bedoelde stamreeks vangt aan met: *Mathijs Verdonck*, geb. Gorinchem 16.11.1649, ged. ald. 28.11.1649, huwt Gorinchem 4.7.1683 *Niesken van Dort*.

Wij vonden te Gorinchem eind 16e eeuw 13 huwelijken Verdonck. Verschillende thans nog afzonderlijk aangeduide „takken" zijn afkomstig van Gorinchem. Naar onze overtuiging zullen we nog enkele „takken" naar deze plaats weten terug te voeren. Eén willen we reeds noemen en via deze andere.

DRIEL/KERKDRIEL

Willem Verdonk, ged. Gorinchem 11.6.1669, huwt *Neeltje Jans van Driel*.

Hun zoon: *Jacobus Verdonk*, ged. Heusden 26.6.1699, otr./huwt 's-Gravenhage/Heusden 10.5/2.6.1722 *Jacoba van Aarden*, geb. te Voorburg.

Uit dit huwelijk zijn 11 kinderen geboren. Vier hunner vertrokken naar Rotterdam terwijl *Adrianus Verdonk*, ged. Heusden 25.11.1736, otr. 's-Gravenhage 20.5.1759 en huwt Driel met *Cornelia van der Lee*. Bij hun huwelijksaangifte is vermeld dat ze enige tijd te 's-Gravenhage woonachtig waren.

Via Tiel komen we in Deventer terecht. Er was hier sprake van enkele Verdonk(en) die militair waren. Wij noemen: *Pieter Verdonck*, soldaat onder de Heer Capiteyn en Commandeur Pychlert, huwt Tiel 25.7.1669 *Adriaentje Juriensdr.*

Uit dit huwelijk, ondermeer: *Cornelis Verdonck*, huwt Tiel 30.5.1706 *Berntje (ook Bernardina of Berendina) de Haas*.

Uit dit huwelijk 8 kinderen, waaronder: Jurriën Verdonk. Zie hierna onder Deventer. We noemen deze plaats omdat aldaar een concentratie Verdonken is ontstaan na de vestiging van Jurriën in die plaats, terwijl er een „uitwas" is naar de Zaanstreek.

DEVENTER

Jurriën Verdonck, ged. Tiel 16.7.1719, begr. Deventer 24.12.1802, otr. (1) Tiel 12.12.1744 *Cornelia van Soelen*, ged. Tiel 28.2.1717, als dochter van Bastiaen van Soelen en Margarita van den Nieuwborg, tr. (2) Deventer 21.9.1755 *Anna Elisabeth Kappelhof*, ged. Deventer 3.1.1725, begr. Deventer (Bergkerk) 11.5.1799. Zij was wed. van *Jan Lucas* en dochter van Derck Kappelhof en Anna Gerlincks.

Een aantal nazaten van dit echtpaar is thans woonachtig in Deventer en omgeving. Jurriën was bij zijn huwelijk soldaat in de compagnie van de heer Lt. Kolonel van der Plaat in het Regiment van Lt. Generaal Baron van Eck van Panthaleon. Later maakte hij deel uit van het 2e bataljon van Generaal Pretorius.

Van hun kinderen noemen we de zoon: *Pieter Verdonk*, ged. Deventer 20.3.1770, overl. Zaandam 30.10.1826, huwt (1) Deventer 23.11.1794 *Anna Elisabeth Vooys*, dochter van Bouweritius

Vooys en Lammerdina Willemse, ged. Deventer 9.3.1762, begr. Deventer 31.7.1800, huwt (2) Deventer 11.1.1801 *Elisabeth van der Mey*, dochter van Hendrik van der Mey en Johanna van Scheer, geb. ca. 1769 te Wilpe.

Dit echtpaar vestigde zich op 13 februari 1820 te Zaandam en aldus kon het gebeuren dat er heden nazaten van de familie in het Zaanse woonachtig zijn.

Hendrik Verdonk, een zoon van dit echtpaar, was mr. timmerman en bouwde vele molens in de Zaanstreek. Ook maakte hij plannen voor drooglegging van meren en het graven van het kanaal door Holland op zijn smalst (het Noordzeekanaal). Een uitgebreide correspondentie aangaande deze plannen is in ons bezit.

RAAMSDONKSVEER

Jan Petersz Verdonk, overl. 24.2.1727, huwt (1) *Marike Hermans*; huwt (2) Raamsdonk (Nederduits.1694 *Heyltje Theunisse Clootsermans*.

Drie kinderen:

— *Jan jansz Verdonk* overl. Raamsdonk 25.2.1750, huwt Raamsdonk 23.3.1693 *Anneke Jansse Konink*.

— *Jacob Jansz Verdonk* huwt Raamsdonk 18.4.1694 *Dingna Adriaanse Koning*.

— *Peters Jansz Verdonk* huwt *Anneke Adriaanse Buys*.

NAUERNA/ASSENDELFT

Naast Deventer de meest noordelijk gelegen concentratie van Verdonken. We noemen weer de oudste gegevens:

Cornelis Jochemsz Verdonck, otr. Assendelft 18.11.1657 en huwt 2.12.1657 *Duijfje Jans*.

Heden woont er nageslacht van dit echtpaar te Nauerna en andere plaatsen in de Zaanstreek en in Amsterdam-noord. Naar onze informaties wonen en werken er in de Zaanstreek twee — tot heden afzonderlijke — families Verdonk.

Enkele stamreeksen konden we tenslotte nog samenstellen van een R. K. familie Verdonk die aanvankelijk het beroep van watermolenaar uitoefende met als belangrijkste plaatsen van vestiging

DE RIJP - WADDINXVEEN

Johannes Verdonk, ged. Waddinxveen 9.1.1731 als zoon van Antonius Adriansz Verdonk en Marijtje Jansd Tops. Twee broers van hem waren: *Adrianus Verdonk*, ged. Waddinxveen 21.2.1733 en *Wouter* of *Walterus Verdonk*, ged. Waddinxveen 29.3.1737.

Deze familie woonde ondermeer te Lopik, Gouda, Abcoude, Baambrugge waarna zij zich in De Rijp vestigde en wel *Jacobus Verdonk* huwt *Maria Christina Schouten*.

Uit dit huwelijk: *Johannes Leonardus Verdonk*, geb. Utrecht 12.1.1852, overl. De Rijp 29.11.1899, huwt (1) De Rijp 5.6.1881 *Dina Oudejans*, geb. Beemster 15.1.1853, overl. De Rijp 6.5.1889; huwt (2) De Rijp 9.8.1890 *Elisabeth Dekker*.

Vermeldenswaard is tenslotte nog dat zich aan het einde van de 16e eeuw een aantal Doopsgezinde lakenkopers uit Antwerpen te Rotterdam vestigde dat de naam Verdonck droeg. Hier moet door ons nog veel onderzoek worden gedaan. Vermoedelijk is de door Frans Hals geportretteerde Verdonk waarover in Gens Nostra is gepubliceerd (GN XXXIII (1978), p. 83 e.v.) van deze familie afkomstig.

Onze nog jonge stichting hoopt onder leiding van haar voorzitter, Dr. A. L. Th. Verdonk, nog veel Verdonk-informatie aan de archieven te onttrekken.

Op 3 mei 1980 — veertien dagen na haar driejarig bestaan — kwamen de stichtingsvrienden te Breda bijeen op de 2e Verdonkiade.

P. VERDONK

Noten

[1] Publicatie thans nog in voorbereiding.
[2] RA 's-Gravendeel, nr. 1.
[3] RA Nieuw Beierland, nr. 24.

[4] ONA Dordrecht, nr. 20.
[5] 1 morgen = 0.9889 ha. Zie: „*De geschiedenis van de landbouw in de Beierlanden*" van DR. IR. C. BAARS.
[6] Charter gedateerd 20.7.1618, aanwezig in het familiearchief Warmond in het gemeentearchief te Leiden.
[7] Charter gedateerd 18.12.1674, aanwezig in het archief van de Grafelijkheid van Holland, ARA 's-Gravenhage, doos 299.
[8] BS 's-Gravendeel, akte nr. 15, gedateerd 8.5.1850.
[9] Zie onder België in dit artikel.
[10] BS 's-Gravendeel, akte nr. 6, gedateerd 14.1.1830.
[11] In deze geraadpleegde bronnen:
Nederlandse geslachtnamen van A. E. H. SWAEN.
Encyclopedie van Namen van A. HUIZINGA.
Hoe komen we aan onze namen van G. J. UITMAN.
De Nederlandse geslachtnamen in oorsprong, geschiedenis en betekenis van J. WINKLER.
Veldnamen in Nederland van M. SCHÖNFELD.
Diverse werken van M. Gysseling.
[12] 11 delen van het *Nederlands Repertorium van Familienamen*; Uitg. Commissie voor Naamkunde en Nederzettingsgeschiedenis van de Kon. Ned. Akademie van Wetenschappen.
[13] De *Nederlandsche Leeuw*, van april 1971, over „*De oudere generatiën van het geslacht van Dirk de Quartel, schout van Strijen 1752-1772* door DR. J. MAC LEAN en J. VERSLUYS, waar zij schrijven: „Omdat DTB van 's-Gravendeel verloren gingen, terwijl er geen trouwboek van Strijen van vóór 1695 bestaat, was het samenstellen van deze genealogie moeilijk".
[14] Gevestigd Hofweg 6, Heinenoord (tel. 01862-1535) waarin opgenomen een genealogische afdeling met meer dan 1.000.000 fiches van bewoners van de Hoeksche Waard.
[15] Naams oorsprong van 's-Gravendeel wordt verklaard uit het feit, dat dit dorp als ambacht, samen met het nabij gelegen Leerambacht tot 1731 eigendom van de Graven van Holland was.

EEN UITGESTORVEN GESLACHT BONGART

(vervolg van G.N. XXXV (1980), pag. 309).

Vc. *Reijnerus Bongart*, geb. Arnhem 9.2.1637, student in Harderwijk 1662, predikant in Heteren en Randwijk, overl. Heteren 19.10.1703, tr. Heteren 10.4.1688 *Adriana Wilbrennink*, geb. Arnhem 27.2.1650, overl. Amsterdam 1744. Zij woonde aldaar in de Bakkerstraat.

Bij zijn bevestiging als predikant te Randwijk schrijft hij in het kerkboek: „In 't jaer onses Heeren ende Salichmaeckers Jesu Christi 1665 Oct. 22 ben ick D. Reinerus Bongart L.A.M. en Phil. Doctor van D. Johannes Smits, pastor in Herveld tot een Harder ende leeraer der kudde Jesu Christi in die kercke voor die Gemeente van Randwijck bevestight nadat ick op dien selven morgen ende een weijnigh te vooren in die kercke ende voor die gemeente van Heteren van deselve Pastor oock mede tot haeren Harder ende Leeraer bevestight was. Godt die Heere wil Haer ende mijnen dienst alsoo segenen dat ick bij haer tot Godes eere haer en mijner salicheit magh sijn een bequam ende gesegent instrument om veele ziele te winnen ende te behouden. Amen."[34]
Collator van Onze Lieve Vrouw vicarie en de daarbij behorende goederen te Heteren.[35]
4.7.1729 verkoopt Constant Tulleken aan Everhard Wilbrennink een huis in de Bakkerstraat tussen de behuizinge van juffr. de Wede Dominus Bongarts ter eenre . . . en het huis van de erfgen. van Adolph Engelen Mindervoet ter andere zijde . . . [36]
20.7.1678 doet Margaretha van Brenck, wed. Noorman, Reinerus Bongart een proces aan „in de liquidatie over die opkomst van de Pastorijen van Heteren en Randwijk".[37] (Ds. Gerhard Noorman was de voorganger van Reinerus Bongart). Na het overlijden van Reinerus Bongart komt de naam van Adriana Wilbrennink nog verschillende malen voor in de leenaktenboeken van Gelre en Zutphen, de kwartieren Arnhem en Nijmegen en in het leenaktenboek van het Huis Doorwerth. Ook als koopster en verkoopster van huizen is zij nog lang aktief. Als zij 89 jaar is koopt zij een hof in Arnhem.[38, 39, 40, 41, 42, 43]

Uit dit huwelijk:

1. *Catharina Judith*, ged. Heteren 24.2.1689, overl. Arnhem 22.1.1767, tr. Oosterbeek 4.9.1714, ondertr. Arnhem 19.8.1714 *Evert Wilbrennink*, ged. Arnhem 26.9.1686, rentmeester van de St. Nicolaas Broederschap, huismeester van het Nieuwe Weeshuis te Arnhem[44], overl. Arnhem 1753, zn. van Jan Wilbrennink van Johanna Noeij.[45] Een fotografische reproduktie van de portretten van Evert Wilbrennink en Catharina Judith Bongart bevindt zich in de verzameling van het Iconografisch Bureau te 's-Gravenhage (B 2196).
2. *Judith*, ged. Heteren 9.8.1691, overl. Arnhem 24.11.1763, ongehuwd.
3. *Engelberta*, ged. Heteren 3.9.1693, overl. vóór 1764, tr. Millingen 22.8.1734, ondertr. Arnhem 6.8.1734, *Hieronimus van Someren van Vrijenes*, luitenant-kolonel. Het echtpaar ging met attestatie naar Kleef.

5.3.1721 Evert Wilbrenninck ende juffr. Catharina Judith Bongarts Egtel . . . nevens sijn Ed. susters juffrn. Judith en Engelberta Bongaarts . . . verklaren verkoft te hebben . . . haar Ed. huijs, staende in de Vijsselstraat . . . voor 1800 gln.[47] Vermoedelijk is dit het huis dat de grootouders van de dames Bongart, t.w. Engel Bongart en Catharina Bloeijlants in 1656 kochten. (9.8.1656 comp. Arndt Snellenburgh . . . sub et re Engel Bongart ende Catharina Bloeijlants Echtel . . . huijs ende hoffstede . . . in de Vijselstraat.[46]
14.4.1745 maakt Juffr. Judit Bongart, die volkomen doof is, testament.[48]
29.12.1763 Vrouwe Catharina Bongart, wed. van Rentmeester Everard Wilbrenninck, in tegenwoordigheid van desselfs kinderen, voorts van Adriana Maria Judith van Someren van Vrijenes en Maria Magdalena Engelberta van Someren van Vrijenes geeft te kennen, dat wijlen haar zuster Judith Bongart bij testament van 14.4.1745 haar tot executrice gesteld heeft . . . verzoekt opening en voorlezing. Bij voorlezing blijkt dat zij vorige testamenten herroept met uitzondering van de conventie tussen haar en haar zuster ter eenre en Engelbert c.s. ter andere zijde over de Surinaamse plantage, op 27.4.1729 opgericht. Engelbert c.s. zijn waarschijnlijk de kinderen van Ulrich Bongart (Vd). Haar enige erfgenamen zijn haar zwager en zuster Evert Wilbrennink en Catharina Judith Bongart E.L. of bij vooroverlijden hun kinderen. Zij legateert aan de twee kinderen van haar zuster Engelberta jaarlijks de somma van *f* 400,— ieder. Deze sommen komen echter aan hun moeder, indien deze bij de dood van testatrice weduwe mocht zijn en er dan behoefte aan heeft.[49]

Vd. *Ulrich Bongart*, ged. Arnhem 10.2.1643, lid van het goudsmedengilde Arnhem 1666,[24] diaken in Dordrecht 1679, 1684, 1685, begr. Dordrecht 4.12.1728, tr. Heteren 1.10.1675, ondertr. Arnhem 11.9.1675 (met attestatie van Dordrecht) *Agnieta Maria Camerling*, j.d. van Rijnberch, begr. Dordrecht 23.8.1714.

Uit dit huwelijk:

1. *Engelbert*, ged. Dordrecht 20.7.1676, begr. Dordrecht 14.5.1734, ongehuwd.
2. *Christiaan*, volgt VIa.
3. *Catharina Geertruijd*, ged. Dordrecht 30.9.1683.

VIa. *Christiaan Bongart*, ged. Dordrecht 22.6.1678, mr. iur., ging 1.11.1706 naar Utrecht, van 1724 tot 1742 Raad in de Vroedschap aldaar; enkele malen schepen, in 1736 drossaard aan de vaart (= Vreeswijk),[50] begr. Vreeswijk 15.1.1742, tr. Utrecht 19.11.1706 *Catrina Romswinkel*, overl. Utrecht 19.11.1725. Een fotografische reproduktie van een portret van het echtpaar bevindt zich in de kollektie van het Iconografisch Bureau (C 2634).

Uit dit huwelijk:
1. *Geertruijt Mechteld*, ged. Utrecht 21.10.1707.
2. *Geertruijt Mechteld*, ged. Utrecht 27.10.1708.
3. *Maria Agneta*, ged. Utrecht 20.10.1709, overl. ald. 11.12.1744, tr. Utrecht 23.1.1730 *Jan Jacob van Mansveld*, ged. Utrecht 5.2.1704, overl. Utrecht 27.9.1754, raad in de vroedschap van Utrecht, schepen en burgemeester, kapitein van de burgerwacht, regent van het Bartholomeus en Cruijs Gasthuis, zn. van Jacob van Mansveld en Hillegonda van Sijpesteijn.
4. *Frans Matthias*, ged. Utrecht 27.12.1711.
5. *Geertruijt Margaretha*, ged. Utrecht 24.8.1713, overl. ald. 26.11.1787, tr. Utrecht 17.5.1734 *Gijsbert Crayvanger*, overl. vóór 1787.
6. *Frans Matthias*, ged. Utrecht 17.11.1715, begr. ald. 25.9.1729.
7. *Engelbert Nicolaas*, ged. Utrecht 7.6.1719, overl. ald. 6.6.1782, mr. iur., ongehuwd.

IVc. *Jan Bongart*, begr. Arnhem 25.7.1650, tr. Arnhem 16.5.1649 *Catrina Otters*, dr. van Geurt Otters en Jenneke Rutgers. Zij hertr. *Johan Engelen*.
Uit dit huwelijk:
1. *Jan*, geb. Arnhem 3.7.1650, overl. 12.9.1650.
2. *Nicolaas*, volgt Ve.

Ve. *Nicolaas Bongart*, geb. Arnhem 6.7.1650, („sijnde 's nachts ontrent halff 12 is geboren miraculeuselijck Nicolaas Bongart", volgens een notitie van zijn vader), leerling van de Latijnse school te Arnhem 1657 en 1659[51], student te Harderwijk 1671, ontvanger van de verpondingen binnen Arnhem 1676-1691, overl. Arnhem 1691, tr. Appelthorn 3.2.1678, ondertr. Arnhem 29.12.1677 *Theodora van Brienen*, geb. Wageningen 11.4.1660, overl. 1741/50, dr. van Gerard van Brienen en Wijnanda Junius. Zij hertr. *Gijsbert Tulleken*.

26.7.1683 Hendrick Otters als volm. . . . hebben gecedeerd aan Nicolaas Bongart, Ontfanger en Theodora van Brienen d' helffte van een huis aan de kerkstraat daar de voorn. Bongart in woont . . . [53]

28.6.1692 Theodora van Brienen, wed. . . . Nicolaas Bongart . . . met haar vader Gerrard van Brienen, scholtis des Ampts Apeldoorn . . . ziet af van een appèl van haar man tegen een uitspraak van het Hof van Gelderland.[54]

12.2.1697 Dr. Engelbert Engelen, Theodora van Brienen, wed. Nicolaas Bongart, geass. met haar broeder Jacob van Brienen, Johanna Catharina en Sophia Engelen, kinderen en erffgenamen van Johan Engelen en Catharina Otters . . . transporteren huijs en hoffstatt in de kerckstraat.[55]

13.1.1709 Theodora van Brienen wordt als erfgename haars vaders, Gerart van Brienen, beleend met het goet ten Cleve bij Apelteren. Hulder is haar zoon Johan. Vele jaren na diens dood (1741) stelt zij tot hulder haar kleinzoon Derk Daniel Bongart. Na het overlijden van Theodora van Brienen wordt haar zoon Gerhard Bongart met het desbetreffende goed beleend. Vervolgens gaat het leen over op zijn innocente zuster Catrina Bongart en van haar op de kinderen van Johan Bongart, t.w. Derk Daniel en Wijnanda Theodora Bongart.[56]

Uit dit huwelijk:
1. *Johan*, volgt VIb.
2. *Gerhard*, ged. Arnhem 15.10.1680, schout en ontvanger van het ampt van Rencum en Oosterbeek, overl. Renkum okt. 1750, ongehuwd.

3. *Catrina*, ged. Arnhem 10.10.1684, overl. ald. 1759, ongehuwd.
4. *Wijnanda*, ged. Arnhem 5.4.1686, jong overl.

13.2.1709 Gijsbert Tulleken en Theodora van Brienen Egtel. voor haar zelf en voor haar onmondige dochter Catharina, Dr. Johan Bongart en Maria Geertruijd Maculcotti (= Machillicuddy !) mede Egtel. en erfgenamen van hun vader Nicolaas Bongart, zich sterk makende voor hun absente broeder Gerhard Bongart transporteren huis en hofstad in de Bentingh Steege aan Gijsbert van Heert voor 550 gln en een ducaat.[57]
10.5.1735 Theodora van Brienen, wed. Gijsbert Tulleken, Gerhard Bongart voor hem zelf en voor zijn innocente zuster Catharina alsmede voor de kinderen van wijlen dr. Johan Bongart transporteren haar behuizing in de Bentinck steegh aan de weduwen Baerselman en Schuerman.[58]

VIb. *Dr. Johan Bongart*, geb. Arnhem 27.12.1678, ontvanger der verpondingen van de stad Arnhem 1704—1722,[59] overl. Arnhem 1722, tr. Arnhem 31.12.1707 *Maria Geertruit Macchillicuddy*, geb. Wageningen, overl. Arnhem 1719/21, dr. van Daniel Macchillicuddy en Lucretia van Daatselaar.

Uit dit huwelijk:

1. *Jeannetta Lucretia*, geb. Arnhem 8.12.1708, overl. Oostvlieland 15.5.1782, tr. Voorthuizen 13.4.1745 *Mr. Johan Nicolaas Lutteken*, geb. Wageningen 27.6.1714, commissaris Extraordinaris van de Monstering en Commis in 't Vlie wegens het Edel Mog. Coll. ter Admiraliteit in Amsterdam, overl. Oostvlieland 30.9.1782, wedr. *Henrietta van Grunningen*, zn. van Barthold Lutteken en Maria Lucretia Noorman.
2. *Wijnanda Theodora*, ged. Arnhem 27.11.1709, overl. ald. 14.1.1796, ongehuwd.
3. *Mr. Derk Daniel*, ged. Arnhem 11.12.1710 (get. hierbij was Derk van Daatselaar, oud-burgemeester van Wageningen), ontvanger der verpondingen der stad Arnhem, schepen 1768, burgemeester, diaken 1737, ouderling bij de Waalse gemeente 1748-1769,[60] overl. Arnhem 9.1.1778, tr. Arnhem 30.5.1751 *Johanna Margreta Potgieter*, overl. mei 1752, dr. van Nicolaas Potgieter, burgemeester van Elburg, en Catrina Jacomina Otters.
4. *Jan Nicolaas*, ged. Arnhem 23.3.1712, jong overleden.

8.8.1722 maakt Johan Bongart, krank te bed liggende, testament. Hij benoemt tot voogden over zijn na te latene onmundige kinderen zijn moeder Theodora van Brienen en zijn broeder Gerrit.[61]
16.5.1725 Gerhard Bongart voor zich en als gevolm. van zijn moeder de wed. van Cap. Tulleken . . . als voogden over de onmondige kinderen van wijlen Johan Bongart . . . verkoopt een huis in de Riemsdijkstraat te Wageningen.[62]
De getuige bij de doop van Derk Daniel Bongart, Derk van Daatselaar, heeft heel wat onrust en opwinding in de families Bongart en van Daatselaar te weeg gebracht. Oorzaak hiervan was zijn testament van 6.10.1719 waarin hij „uijt een singuliere affectie tot de kinderen van Dr. Johan Bongart bij sijn Ed. Nicht Maria Geertruijt Macchillicuddy ehelijck verweckt, met naemen Johanna Lucretia, Wijnanda Theodora en Derck Daniel Bongart" hen diverse roerende en onroerende goederen vermaakt.[63] Na zijn dood wordt jarenlang over dit testament geprocedeerd, eerst tussen Dr. Johan Bongart en Ulandt van Daatselaar (die zich universeel erfgenaam van Derk van Daatselaar noemde), en na beider overlijden door hun resp. erfgenamen.[64]
1.11.1724 Nicolaas Keun en . . . bekennen schuldig te zijn aan Dr. Engelberth Opten Noorth als executeur van . . . Johanna Catharina Engelen, wed. Bernhard Engelen . . . ten voordeele van Jeannetta Lucretia, Wijnanda Theodora en Derk Daniel Bongart, de drie kinderen van Johan Bongart en Maria Makellikodi de somma van 350 gld.[65]
14.4.1724 Gerhard Bongart die de ontvangst der verpondingen gedurende de minderja-

righeid van zijn neef Derk Daniel Bongart waarneemt stelt tot borg Theodora van Brienen die tot zekerheid stelt het huis in de Kerkstraat (*f* 2100,—), het huis in de Bentingsteeg (*f* 3100,—) en het huis op St. Walburgen met het daarnaast gelegen huis en hof (*f* 6000,—).[66]
9.4.1740 stellen de drie kinderen Bongart zich borg voor hun oom Gerhard als ontvanger der verpondingen van het Ampt Rencum. Tot zekerheid stellen zij een stuk land in de Arnhemsche Enk, dat zij van hun oudtante Catharina Engelen hebben geërfd.[67]
28.8.1750 Gerhard Bongart voor zich en als voogd over zijn innocente zuster Catharina en als gevolm. van Jeannette Lucretia alsmede Wijnanda Theodora Bongart en Derk Daniel Bongart als de nieuwe ontvanger der verpondingen vernieuwen de borgtocht van 14.4.1724. De onderpanden zijn het huis op St. Walburgen waar comp. wonen en het huis in de Kerkstraat. Het huis in de Bentingsteeg was inmiddels verkocht (zie 57 en 58).[68]
8.5.1752 Derk Daniel Bongart verzoekt, wegens het overlijden van zijn vrouw Johanna Potgieter, voorlezing van hun testament.[69]
28.6.1778 Wijnanda Theodora Bongart verzoekt, wegens overlijden van haar broer Derk Daniel Bongart, voorlezing van zijn testament.[70]
24.1.1780 verkoopt Wijnanda Theodora Bongart het huis in de Kerkstraat dat zij van haar grootouders had geërfd.[71] Zij gaat wonen in het huis op St. Walburgen, dat zij van haar broer Derk Daniel heeft geërfd.

Met het overlijden van Wijnanda Theodora Bongart sterft het geslacht Bongart uit. Haar erfgenamen zijn de kinderen van haar zuster Jeannetta Lucretia Bongart t.w. Nicolaas Justus en Heijmerik Hendrik Lutteken.[72]

IVd. *Geurt Bongart*, begr. Arnhem 12.12.1645, diaken 1641, tr. Zutphen 30.6.1637, otr. 11.6.1637 *Grietgen Noordinck*, ged. Zutphen 26.9.1613, overl. Arnhem 10.8.1649, dr. van Gerrit Noordinck.
18.5.1638 Gaert Bongart en Grietge Noordincx lijftochten elkaar.[73]
25.2.1642 Grietje Noordinck machtigt haar man Gaert Bongart om de helft van een hof binnen Zutphen te verkopen.[74]
Uit dit huwelijk:

1. *Catharina*, geb. na 1637, overl. na 1701, tr. (1) Arnhem 25.1.1657 *Henrick van Welcking gen. Spoltman*, overl. na 1668, zn. van Nicolaus van Welcking. (Get. haar oom Reinder Bongart); tr. (2) Arnhem 18.9.1670 *Coenradus Munters*, overl. 1675/83. (Get. Carel Munters en Jan Pempelfort).
2. *Claes*, geb. ca. 1640.
3. *Jannet*, geb. ca. 1640.

26.8.1656 Reijnder Bongart en Engel Bongart, als mombaren over de onmondige kinderen van zal. Gaert Bongart en Grietien Noordinck verkopen een moeshof buiten de St. Janspoort.[75]
7.2.1659 Hendrik Spoltman als man en momber van zijn huisvrouw Catharina Bongarts, mitsgaders Engel Bongart als bloetmomber van de onmondige kinderen Claes ende Jannet Bongart van zijn zal. broeder Gaert Bongart verkopen houtgewas en een huisje binnen Zutphen.[76]
18.6.1667 Hendrick Spoltman gnt Willekens ende Catharina Bongarts E.L. . . . voor zich en zich sterk makende . . . voor Claes Bongarts ende Jeannette Bongarts . . . verkopen huis en hofstede in de Oeverstraat.[77]
20.1.1675 Coenraet Munter en Catharina Bongarts lijftochten elkaar.[78]
26.8.1683 Nicolaes Spoltman als volmr van zijn moeder Catharina Bongarts, wed. wijlen Coenraet Munter subst. Jochum Huijgens om vorderingen te innen.[79]
17.9.1701 Catharina Bongart, wed. Coenraedt Munter machtigt Isack Everts Craevanger om vorderingen te innen.[80]

IIIb. *Henrick Bongart*, geb. ca. 1565/70, lid van het St. Joosten schuttersgilde te Arnhem 1606, overl. vóór 1621,[6] tr. vóór 1600 *Dirkske Craijvanger*,

overl. voor 1643, wed. *Henrick Gijsbertzn van Houtvoort.*
18.1.1598 Henrick Bungert, Henrick Bongarts soon . . . gewesene burger der stad Arnhem, heeft zijn burgereed vernieuwd, kosteloos.[81]
17.4.1601 Henrick Bongart en Dercksken Krehefengers E.L. kopen een huis in de Korte straat.[82]

Uit dit huwelijk:

1. *Reijner*, overl. Arnhem sept. 1631.
2. *Engel*, volgt IVe.
3. *Henderixken*, overl. Arnhem 26.4.1633, tr. Arnhem 23.2.1620 *Rijck Wijnen*, geb. juni 1596, overl. 8.7.1661, zn. van Henderick Wijnen en Otje van Hetterscheidt. Hij was rentmeester van St. Marie te Utrecht en van St. Nicolaas te Arnhem; voorts was hij notaris.
4. *Hilleken*, overl. na 1643, tr. Arnhem 27.4.1631 *Herman van Uchelen*, wedr. *Hester van Rheij*, commies van oorlog en rentmeester van het Catharina Gasthuis.[83] (Get. haar broer Engel).

6.3.1621 Derrijken Bongarth voor haer selffs ende haer sterck maeckende voir haere kijnderen bij sal. Henrick Bongart geprocreert, sub et re . . . Gaertgen Bongarth haere suster ende moeije . . . verkopen twee huisjes in de corte straete.[84]
30.3.1643 Engel Bongart, Herman van Uchelen als man sijner huijsvrouw Hilleken Bongart, Rijck Wijnen als vader ende momber van zijn drie kinderen bij zal. Hendersken Bongart, kinderen en erffgenaemen van zal. Derrisken Creijvengers Wed. z. Henrick Bongert, tevorens wed. zal. Henrick Gijsbertzn. van Houtvoort et const. Rutger Tulleken om in 's Hertogenbosch een schuld te innen.[85]

IVe. *Engel Bongart*, apotheker, ouderling 1638/42/45, lid van het St. Joostenschuttersgilde 1633, overl. Arnhem 8.12.1652, tr. (1) Arnhem 5.10.1628 *Aeltien de Vrede*, overl. Arnhem 13.10.1648, dr. van Willem de Vrede; tr. (2) Apeldoorn 29.4.1650 *Aeltien Warnerius*, van Elborch.
10.11.1629 Engel Bongart Henrickzn en Aeltje de Vrede, E.L. kopen een huis in de Rijnstraat.[86]
13.8.1647 Engel Bongart en Aelge die Vrede dragen Oloff Egbertsz elf gresen landts op, in deser stadt (Elburg) vrijheit gelegen.[87]
6.3.1653 comp. Aeltje Warnerij, wed. Engel Bongarts, geass. met derselven Bongarts voorkinderen ehelick geprocreert bij zal. Aeltgie de Vree . . . [88]

Uit het eerste huwelijk:

1. *Engelbert*, student Franeker 1659, Richter tot Westervoort, overl. febr. 1675.[89, 89a]
2. *Henrica*, ged. Arnhem 9.10.1633, overl. Grave 25.11.1693, tr. Elst 16.8.1654 *Willem de Greve*, geb. 13.10.1623, sekretaris van Grave, overl. Grave 13.4.1709, zn. van Albert de Greef Arendszn en Geertruid Petrusdr. van Choris.[90]
3. *Wilhelma*, overl. na 1694, tr. Arnhem 1.11.1684 *Johan Ribbius*, ged. Arnhem 10.1.1644, wedr. *Hester van Uchelen*, lakenkoopman, overl. Arnhem 6.6.1686. Hester van Uchelen was een dr. van Herman van Uchelen en Hilleke Bongart.

7.5.1661 Dor. Engelbert Bongart voor zich en als volm. van Willem de Greve, man ende momber zijner huisvrouw Hendrica Bongart en Wilhelma Bon-

gart . . . verkopen een huis in de Rijnstraat.[91] Mogelijk is dit het huis dat hun ouders in 1629 kochten.
19.2.1694 Wilhelma Bongarts, wed. Ribbius deponeert haar besloten testament.[92]

J. H. VAN DER GRIENT

Noten

[34] Rijksarchief Arnhem. Doop- en Trouwboek der Ger. Gem. Randwijk. Inv. no. 955.
[35] J. B. RIETSTAP, *Heraldieke bibliotheek*. Nieuwe serie, 3de deel (1881) blz. 114.
[36] Gem. Arch. Arnhem. Opdr. en Verb. Inv. no. 424 fol. 219 vo.
[37] Rijks Arch. Arnhem. Civ. Proc. voor het Hof van Gelderland. 1678 no. 34.
[38] Rijks Arch. Arnhem. Leenkamer Huis Doorwerth. Inv. no. 66 fol. 117 vo.
[39] Rijks Arch. Arnhem. Leenaktenboeken Gelre en Zutphen. Kwartier Nijmegen, blz. 142.
[40] Rijks Arch. Arnhem. Leenaktenboeken Gelre en Zutphen. Kwartier Arnhem, blz. 251.
[41] Gem. Arch. Arnhem. Opdr. en Verb. Inv. no. 424 fol. 15.
[42] Gem. Arch. Arnhem. Opdr. en Verb. Inv. no. 425 fol. 17.
[43] Gem. Arch. Arnhem. Opdr. en Verb. Inv. no. 426 fol. 90.
[44] Ned. Patriciaat 1951, blz. 387.
[45] VORSTERMAN VAN OYEN, *Stam- en Wapenboek*, deel 3 (1890). Geslacht Wilbrennink.
[46] Gem. Arch. Arnhem. Opdr. en Verb. Inv. no. 419 fol. 267.
[47] Gem. Arch. Arnhem. Opdr. en Verb. Inv. no. 423 fol. 191 vo.
[48] Rijks Arch. Arnhem. Recht. Arch. der Hooge Heerlijkheid de Marsch. Testamenten. Inv. no. 31.
[49] Gem. Arch. Arnhem. Testamenten. Inv. no. 484 fol. 148.
[50] Gem. Arch. Utrecht. Vroedschappenresoluties. Inv. no. 121.
[51] DR. F. GOSLINGA, *Een en ander uit het verleden der Latijnsche school van Arnhem*. „Gelre" 1924, blz. 1—48.
[52] JHR. MR. D. P. M. GRASWINCKEL, *Het Oud Archief der gemeente Arnhem*, 1935. Deel I, no. 2923/2935 Rekening van Nicolaas Bongart, ontvanger der verpondingen 1676/1688.
Id. no. 2936/2938 Rekening van de weduwe van Nicolaas Bongart 1689/1691.
[53] Gem. Arch. Arnhem. Opdr. en Verb. Inv. no. 420 fol. 262.
[54] Gem. Arch. Arnhem. Test. en Volm. Inv. no. 517 fol. 298.
[55] Gem. Arch. Arnhem. Opdr. en Verb. Inv. no. 421 fol. 48.
[56] Rijks Arch. Arnhem. Leenaktenboeken Gelre en Zutphen. Kwartier Arnhem, blz. 257.
[57] Gem. Arch. Arnhem. Opdr. en Verb. Inv. no. 422 fol. 124.
[58] Gem. Arch. Arnhem. Opdr. en Verb. Inv. no. 425 fol. 169.
[59] JHR. MR. D. P. M. GRASWINCKEL, *Het Oud Archief der gemeente Arnhem*, 1935. Deel I, no. 2961/2963. Rekening van Dr. Johan Bongart, ontvanger der verpondingen 1704/1706. Id. no. 2977/2981 id. 1716/1720. Id. no. 2982/3010. Rekening van Gerhard Bongart, ontvanger der verpondingen 1721/1748. Id. no. 3037/3049. Rekeningen van Mr. Derck Daniel Bongart, ontvanger der verpondingen 1749/61.
[60] M. C. SIGAL, *Uit de geschiedenis der Waalsche Gemeente te Arnhem*, „Gelre" 1919, blz. 93—140.
[61] Gem. Arch. Arnhem. Testamenten. Inv. no. 479 fol. 211.
[62] Rijks Arch. Arnhem. Recht. Arch. Wageningen. Inv. no. 177 fol. 197.
[63] Rijks Arch. Arnhem. Recht. Arch. Wageningen. Protoc. van Testamenten. Inv. no. 213.
[64] Rijks Arch. Arnhem. Recht. Arch. Wageningen. Gerichtssignaten. Inv. no. 23 en 24 ongef. Id. Boedels. Inv. no. 275.
[65] Gem. Arch. Arnhem. Opdr. en Verb. Inv. no. 424 fol. 39 vo.
[66] Gem. Arch. Arnhem. Opdr. en Verb. Inv. no. 424 fol. 11.
[67] Gem. Arch. Arnhem. Opdr. en Verb. Inv. no. 426 fol. 158 vo.
[68] Gem. Arch. Arnhem. Opdr. en Verb. Inv. no. 427 fol. 267 vo.
[69] Gem. Arch. Arnhem. Testamenten. Inv. no. 482 fol. 546/49.
[70] Gem. Arch. Arnhem. Testamenten. Inv. no. 487 fol. 124/30.
[71] Gem. Arch. Arnhem. Schepensign. Inv. no. 435 fol. 14.
[72] Gem. Arch. Arnhem. Schepensign. Inv. no. 446 fol. 309.
[73] Gem. Arch. Arnhem. Test. en Volmachten. Inv. no. 510 fol. 53.
[74] Gem. Arch. Arnhem. Test. en Volm. Inv. no. 510 fol. 209.
[75] Gem. Arch. Arnhem. Opdr. en Verb. Inv. no. 419 fol. 267 vo.

[76] Gem. Arch. Arnhem. Test. en Volm. Inv. no. 513 fol. 136.
[77] Gem. Arch. Arnhem. Opdr. en Verb. Inv. no. 420 fol. 46 vo.
[78] Gem. Arch. Arnhem. Test. en Volm. Inv. no. 515.
[79] Gem. Arch. Arnhem. Test. en Volm. Inv. no. 516 fol. 103.
[80] Gem. Arch. Arnhem. Test. en Volm. Inv. no. 519 fol. 185.
[81] Gem. Arch. Arnhem. Poortersboek.
[82] Gem. Arch. Arnhem. Opdr. en Verb. Inv. no. 411 fol. 145.
[83] W. WIJNAENDTS VAN RESANDT. *Het geslacht Van der Hoop*, 1926 blz. 236.
[84] Gem. Arch. Arnhem. Opdr. en Verb. Inv. no. 415 fol. 40 vo.
[85] Gem. Arch. Arnhem. Test. en Volm. Inv. no. 510 fol. 254 vo.
[86] Gem. Arch. Arnhem. Opdr. en Verb. Inv. no. 418 fol. 303 vo.
[87] Rijks Arch. Arnhem. Recht. Arch. Elburg. Inv. no. 121 fol. 2.
[88] Gem. Arch. Arnhem. Opdr. en Verb. Inv. no. 419 fol. 193.
[89] Gem. Arch. Arnhem. Opdr. en Verb. Inv. no. 420 fol. 92 vo.
[89a] Gem. Arch. Arnhem. Reg. van de ontv. wegens het overluiden der doden.
[90] *Ned. Patriciaat* 1918.
[91] Gem. Arch. Arnhem. Opdr. en Verb. Inv. no. 419 fol. 329 vo.
[92] Gem. Arch. Arnhem. Test. en Volm. Inv. no. 518 fol. 75.

LEVENSLOOP VAN HILLEGONDA MARIA KIEBERT (GEB. 2 FEBR. 1768) VERTELD DOOR HAAR VADER JACOBUS KIEBERT (GEB. 4.6.1739, OVERL. 8.10.1829)

Uit hoofde van de zeldzaamheid des levensloops van deze mijne bovengemelde dochter Hillegonda Maria Kiebert, heb ik niet kunnen nalaten het volgende als een kleine schets harer gestadige verwisselingen van toestand, als pro memoria of ter gedachtenis hierbij te voegen.

Op den 2 Februari 1768, gelijk hiervoor aangetekend is, te Amsterdam geboren zijnde, heeft zij aldaar aan haar ouders huis haar eerste opvoeding ontvangen tot aan 1 Mey des Jaars 1788. Wanneer zij met haren vader en deszelfs huisgezin van daar metterwoon vertrokken is naar Lokeren, een voornaam en volkrijk dorp geleegen in Vlaanderen, vier uuren van Gent en van daar wederom gerepatrieerd in het begin van Mey des Jaars 1791 en heeft vervolgens bij haren vader te Rotterdam gewoond tot in het laatst van July 1793 wanneer zij is gehuwd met Abraham Louis Heinzelij, zijnde een Zwitser van geboort en van beroep een horlogiemaker met wien zij dan vervolgens ook wederom in Amsterdam is gaan wonen. Dan haar 's mans zaken niet volkomen naar wensch willende reusseeren, besloten de jonge lieden hun fortuin in de West-Indien te gaan zoeken, en gingen ingevolge van dien als passagiers met het schip de Pieter, Kaptein Jurrian Kruider, gedestineerd naar Curaçao op den 5 September 1794 uit Texel in zee, arriveerden hierop, man, vrouw en kind behouden en in volkomen welstand op den 6 December deszelfden jaars 1794 te Curaçao.

Dan hoe weinig weet een mensch van zijne bestemming of wat hem staat over te komen!. Nauwelijks zes dagen na haar aankomst en in het blijde vooruitzigt dat hare onderneming volkomen naar wensch zoude slagen, wordt de man eensklaps ziek en sterft den volgende dag, haar als eene troosteloze weduwe in een vreemd land nalatende, honderde mijlen van haar vaderland en familie verwijderd, zonder eenig middel van bestaan bezwaard met een kindje van nauwlijks een jaar oud en zij daarenboven zwanger. Waarop vervolgens zij ook zelve in eene zware ziekte stort, eenige dagen buiten kennis geraakt en waarbij zij inmiddels buiten haar weten van een dood kind werd verlost.

En wat nu verder? Nauwelijks was zij eenigermate tot bedaren en onderwerping aan den Wil des Hemels gekomen, terwijl zij door haar handenwerk met vervaardigen van diverse naald en modewerken zichzelve konde mainteneren en haar eenig lief een aanvallig kindje daarbij tot haar eenige troost en opbeuring strekte, of zij bevond dat hare kelk van rampspoeden nog niet was uitgdronken; dit kind laboreerende aan een kwaal van wurmen in de ingewanden, werd haar geraden eenvoudig bij een apothecar wat wurmenkruid te laten halen. Dit geschied zijnde, geeft de moeder hetzelve aan haar kind in doch ziet kort daarop het kind doodelijk benauwd worden en geweldig zwellen, hierop direct de apothecar geroepen zijnde, bekend dezelve dat hierbij een fataal abuis had plaats gehad, zijnde een vergiftig poeder inplaats van het geordonneerde wurmkruid afgegeven.

Dus, O Godt op eene noodlottige wijze haar eenig zoo lief en waardig kind met eigene handen vergeven; moetende zien hetzelve (daar geen tegengift genoegzaam werkte) na nog eenige dagen lijdens vroegtijdig zijnen vader in de eeuwigheid volgen, en vond zich zelven daarbij omtrent 5 maanden daarna op nieuws in eene hardgrievendste droefheid gedompeld.

Dan laat ik een gordijn schuyven voor al dit akelige, en verhalen verders wat keer hare zaken vervolgens namen.

Na hierop eenen geruimen tijd in diepe treurigheid en gantsch afgezonderde eenzaamheid te hebben doorgebragt geraakten haare treurige gevallen en bittere toestand ter kennisse van Mevrouw Rochemont, eene der voornaamste dames van het eiland Curaçao, zijnde eene weduwe met drie kinderen, die de edelmoedigheid had van haar een vrij verblijf in haar huis en vrije tafel te offreren; waartoe zij echter niet dan na veel aangewende moeijten van den kant der dame konde resolveeren, doch eyndelijk zich liet overhalen onder conditie van als gouvernante harer kinderen te worden aangesteld ten einde daardoor de gunstbewijzen dezer dame niet als genadebrood te ontvangen, maar dezelve ook van haren kant werkelijk te mogen verdienen. Op deze wijze dan heeft zij vervolgens gedurende ongeveer 10 jaren ten huize van gemelde dame doorgebragt onder het genot van niet alleen een ruim en overvloedig bestaan voor haarzelve, maar ook teffens van de achting en liefde van dit geheele huisgezin, in zooverre zij niet als ondergeschikt, maar even als tot de familie behoorende werd aangemerkt.

Vervolgens verkozen hebbende en overgegaan zijnde op haar zelve te wonen, begon zij eenige negotie zaken te ondernemen. Waarbij zij zich zelve ook zeer wel konde mainteneeren en dit wel in compagnie of gemeenschap met eene jonge juffrouw van hare jaren genaamd Betje Beaujon, bij welker moeder, eene zeer achtenswaardige weduwe, en hare gantsche familie, zij ook wederom als eigen kind en zuster met alle achting en liefde werd behandeld.

Ten dien tijde geraakte zij ook mede in bijzondere kennis met den Heer Dirk Schuurman geboortig van Amsterdam, als toen in 's lands dienst zijnde in qualiteyd van tweede schrijver op een schip van oorlog, liggende in de haven van Curaçao, met dit gevolg, dat na een jaar verkeering, en hij volgens haar wensch uit 's lands dienst was ontslagen, zij hem haar hand schonk en met denzelven een tweede huwelijk aanging op Zondag den 3 November 1805.

Kort hier na vertrok van Curaçao deze haar nieuwe echtgenoot in commissie en met depèches van den gouverneur naar het vaderland, met intentie zo mooglijk bij deze gelegenheid een of andere post voor zich aldaar te bekomen, en ingevolge van dien dan ook zijne vrouw te komen afhalen, of middelen tot haar overkomst te zullen beramen, doch had bij deze zijne reize het ongeluk dat het schip waarop hij zich bevond door de Engelschen, met dewelke Holland in oorlog was, werd gekaapt en hij dan als krijgsgevangen in Engeland werd opgebragt, dan had, na eenige maanden het geluk te ontsnappen en zelfs met behoud zijner papieren in den Haag te arriveeren, waarop hem, ter belooning van dit zijn loffelijk en zorgvuldig gedrag een hem convenable post werd beloofd, mits hij eerst nog eens weder terug zoude vaaren naar Curaçao en in antwoord eenige depèches aan den gouverneur aldaar bezorgen.

Spoedig hierop, van de eerste scheepsgelegenheid gebruik makende, vertrok hij met een schip van Amsterdam op Newyork en Noord Amerika om vervolgens van daar wederom naar Curaçao te varen, doch bij zijn aankomst te Newyork wierd hem bericht dat de Engelschen zich reeds meester hadden gemaakt van het eiland Curaçao, dus zijne commissie en expeditie hierdoor geheel verviel en hem derhalven niets overschoot dan naar Holland te retourneeren. Waarop hij zijne vrouw met een van daar afvarend vaartuig daar van verwittigde, met voorstelling en verzoek, van ten spoedigsten maar alles te verkoopen en bij de eerste scheepsoccasie tot hem in Newyork te willen overkomen om te samen de terugreis naar Holland te ondernemen. Dan kort hierop zich bezinnende, het beter zoude zijn het eijland St. Martijn als leggende een groot end nader aan Curaçao, en waarheen hij juist de gelegenheid had te kunnen komen, tot de plaats harer ontmoeting te verkiezen, meld haar zulks en vertrekt daarop van Newyork naar gemelde eijland.

Maar ziet hoe ongelukkig voor beide de naar elkander hakende en verlangende persoonen dit uitviel. Zij, dit laatste of tweede bericht haar 's mans niet ontvangende, voldoet aan het eerste, verkoopt of ontdoet zich van al wat zij bezit en vertrekt op den 6 Junij 1807 van Curaçao na een verblijf aldaar van 12 jaren en 6 maanden, naar Noord Amerika en wel naar de opgegeven stad Newyork, alwaar zij op den 25 Juni daaraan volgende arriveerde, doch vind, eilaas! tegen hare vaste verwachting aldaar haren man niet.

Ja zelfs geen vast en zeker bericht van den zelven, waarheen hij zich begeven had. Wat nu gedaan? Direct bij haar aankomst wel in een goed en aanzienlijk doch zeer kostbaar logement, benevens andere heeren en dames met wien zij was overgekomen tot haar intrek genomen hebbende, begreep wij welhaast, dat zij nog eene verre en zeer kostbare reijs te doen hebbende, en niet wetende hoe lang zij daar nog wel zou moeten vertoeven, zij op die wijze al spoedig een goed gedeelte harer bezitting zoude kunnen verteeren, weshalve..... en haar in hare omstandigheden beter ware naar een ander adres om te zien.

En ziet! Wat gebeurt..... Eene eenzame wandeling buiten de poorten der stad doende, wordt zij al wederom als door de Goddelijke voorzienigheid, waarop zij in alle hare lotgevallen haar

vertrouwen stelde, op eene zichtbare wijze, mag ik wel zeggen, uit hare zwarigheden gered.

Eene nadere beschrijving van dit geval, als in mijn oog zeer merkwaardig zijnde, wil ik hier inlasschen.

Om de samenhang hiervan wel te begrijpen, dient men vooraf te weten, dat zij ten tijde van haren weduwlijken staat, toen zij op zich zelve te Curaçao woonde, kennis had gekregen aan een oud eerwaardig Grijsaard die als zendeling ter bekeering der heidenen aldaar, het land doorkruiste. Voordezen man had zij, toen hij hare achting bekomen had, ten haren huize een kamertje tot zijn verblijf geschikt, zoo dikmaals hij in destad mogt komen, en hem daarbij van het noodige voorzien. Als in navolging van het voorbeeld eener sunamitische vrouw, ten opzichte van den profeet Eliza of Elizeus, waar van geschreven staat in het 4de boek der Koningen, het 4de hoofdstuk.

Het was dan deze man die haar op den weg, zeer onverwagt van beide zijden en ter verwondering van beiden, nu in Noord-Amerika wederom ontmoet, raakt hierop met haar in gesprek. En nadat zij hem hare omstandigheden eeniger mate had medegedeeld, antwoordde hij met een soort van vergenoegen: „Welnu, Dame! het schijnt mij toe, dat de goddelijke voorzienigheid ons beiden op den weg heeft geleid, om malkander alhier te ontmoeten, terwijl ik mij verbeeld juist in staat te zijn U nu ook op beurt ter hulpe te kunnen zijn en daarbij eenigermate te mogen vergelden al het goede mij door U zoo gulhartig en edelmoedig bewezen. Ga, bid ik, met mij, niet verre van hier zal ik U in kennis brengen aan het huis van een welgestelde boer alwaar gij zult vinden een deugdzaam en zeer geschikt huisgezin. Ik twijffel niet zoo gij daar genoegen in kunt nemen of gij zult op mijne recommendatie, bij die lieden eene zeer goede en zelfs aangename inwoning kunnen genieten en dit wel in vergelijking bij een logement in de stad, tot een zeer geringe prijs".

Van dit aanbod geredelijk gebruik makende, vond zij ook alles aldaar volmaakt naar haar genoegen, niet minder dan de zendeling het haar had voorgedragen en geraakte op het voorstel van den zelven, al spoedig met die brave lieden in accoord, van bij eene wekelijksche betaaling van een zeer matig kostgeld haar intrek aldaar te komen nemen, en wel met dit gevolg dat uithoofde zij zich direct toeleidde om in dit huishouden nuttig te zijn.

Zoo met eenig naaiwerk te verrichten, als met twee dochters in een en andere vrouwelijke bekwaamheden te instrueeren, zij welhaast wederom zoodanig in de gunst en achting bij die lieden kwam dat dezelve volstrekt weigerden eenig verder kostgeld van haar te ontvangen. Ja zelfs verklaarden, veel eer zich verpligt zouden voelen, aan haar (des begeerende) eenig geld toe te geven. Vervolgens nu en dan in de stad komende, kreeg zij, onder anderen ook aldaar kennis aan een Hollandsch heer, zijnde een Med. doctor, weleer gewoond hebbende te Schiedam en die met zijn huisgezin aldaar was komen wonen, en bij wien zij ook even als bij den boer naar haar eigen verkiezing een welkome vrije intrek genoot en op deze wijze verliep circa een jaar tijds zelfs ook voor haar met veel genoegen, uitgenomen het verdriet dat zij leed omtrent het gemis van haren man en dit wel zonder zelfs te weten waar hij zich bevond.

Maar wat gebeurd er verder? Op zekeren tijd zich wederom bij den boer bevindende en dit wel op een eersten Pinxterdag gaat zij zoo eens in hare eenzaamheid aan de zeekant wandelen terwijl zij aan haren man denkende haar hart tot God verheft met innige bede dat het denzelven in zijne gunst mogt behagen aan haren wensch daaromtrent te voldoen — en ziet! — zich omkeerende staat haar man voor hare oogen. Wat een sensatie dit voor beiden gaf is beter te bedenken dan te beschrijven. De ongerustheid waarin hij zich al dien tijd had bevonden was genoegzaam even gelijk geweest als die van zijn vrouw, daar hij geen het minste bericht van haar had bekomen en bij gelegenheid van den oorlog geen eerder occasie had gehad om van het eijland St. Martijn te vertrekken.

En dat zij nu hier elkander als zoo casueel ontmoeteden, was veroorzaakt door dien het schip, waarmede hij naar Newyork voer niet in de haven mogt loopen voor eenige dagen in quarentaine gelegen te hebben bij welke gelegenheid hij om zich wat te vertreden met voorkennis van den kapitein zich aan land had laten zetten.

Nu was dan vervolgens haar eerste werk, om zoo spoedig mooglijk, te samen naar Holland te vertrekken; doch op order der Hooge Regeering geen schepen mogende uitlopen was zulks provisioneel al wederom belet, tot dat er eindelijk na nog eenige dagen wagtens op sterke aandrang van veel vreemdelingen er een schip mogt worden aangelegd naar Vrankrijk ter overvoering van een groot aantal vreemdelingen van verscheidene natiën, waarin zij zich dan ook genoodzaakt zagen, hoe moeijelijk, hoe kostbaar en hoe ongelegen die reis mogt zijn, deel te nemen dus zij op den 3den Augustus des Jaars 1808 met een schip opgepropt vol met passagiers van diverse natiën gedestineerd naar Bourdeaux in zee staken na dat zij den tijd van 1 jaar 1 maand en 9 dagen in en omstreeks Newyork in Noord-America had doorgebracht, zijnde na hun voornemen om zoo zij

deze zeetocht behouden mogten doen, verders over land en wel over Parijs en vervolgens door Brabant hunne reizen naar Holland te vervolgen.

Dan al wederom een gantsch onverhoopt en op dien tijd een gantsch onverwagt geval verijdelde geheel en al dit plan. Want terwijl zij reeds tot op de reede voor de stad Bourdeaux gekomen waren, het scheepsvolk bezig met het anker te willen laten vallen en elk aan boord in het volle vertrouwen was van 's anderen daags voet aan land te zullen zetten komt er een Engelsch oorlogschip en maakt zich meester van het schip, met alle passagiers waarop alle die genen welke ongehuwd waren of geen vrouw bij zich hadden, gedwongen wierden over te gaan op het Engelsch oorlogschip, om met hetzelve op zee te blijven kruisen en alle de overigen met vrouwen belast moesten met het prijsschip in Engeland worden opgebragt dus zij beiden onder de laatstgenoemden behoorende als krijgsgevangenen naar Engeland gevoerd wierden, alwaar zij op den 19den September 1808, 47 dagen na hun vertrek uit Newyork, in de haven van Plymout aankwamen en aldaar direct benevens vele anderen in de prison of gevangenis geplaatst werden, doch 's anderen daags of weinige dagen daarna (schoon zij de koorts op het lijf komende) vervoerd naar een plaats verscheidene mijlen verder landwaarts in gelegen, al waar hun, benevens een groot aantal medekrijgsgevangenen, de grenzen werden aangewezen, binnen dewelke zij op hun woord van eer zonder dezelve te mogen overschreden, tot nader order hun verblijf moesten houden.

Hoe zeer nu wel het gemis van vrijheid altoos in zich zelve alleronaangenaamst is, vonden zij, volgens haar verhaal, toch aldaar langs hoemeer bij kennismaking en verkeering met veelen hunner lotgenooten, zelfs een nog al genoeglijk leven, te meer daar zij niet onder die ongelukkigen behoorden, die van drie of vier Engelsche schellingen per week tot hun onderhoud moesten bestaan, evenwel verlangden zij niet alleen naar het bekomen hunner vrijheid, maar ook, terwijl zij nu toch in Engeland waren, ook nog eens vóór hun vertrek derzelver wijdberoemden hoofdstad London te mogen zien. Het verlof daartoe wierd hun dan ook door bewerking van den Weleerwaarden Heer Werning, Hollands predikant te Londen, aan wien zij zich hiertoe adresseerden, bezorgt. Waarop zij zich naar die groote wereldstad begaven, aldaar een intrek huurden en nog eenige tijd verbleven, tot dat zij alsmede door de edelmoedige bewerking van gemelden Heer ook eindelijk de vrijheid bekwamen, van bij uitwisseling van krijgsgevangenen met een vaartuig naar hun vaderland te mogen worden overgevoerd, gelijk dit dan ook op den 1sten Maart 1809 geschiedde na zich dus gedurende den tijd van 5 maanden en 11 dagen in Engeland te hebben moeten ophouden. Waarop zij den 3den dito te Hellevoetsluis arriveerden, doch bij haar aankomst aldaar zich nog weer eenige dagen aan boord van een Hollands oorlogschip moesten ophouden, tot er vooraf hiervan aan zijne Majesteit Lodewijk, toen Koning van Holland kennis werd gegeven, en permissie van gem. Zijne Majesteit zoude bekomen zijn, om hunne reis verder te mogen laten voortzetten. Waarop zij dan zich eerst na Rotterdam begaven, en aldaar en elders de familie bezocht te hebben, was hun reisgezicht op Amsterdam, met intentie van zich aldaar te etablisseeren, in hoop en vertrouwen van aldaar welhaast een of ander middel van bestaan te zullen bekomen.

Zij waren ook nog maar weinige weken in Amsterdam geweest of haar echtgenoot D. Schuurman bekwam een post bij de marine, provisioneel genoeg om ordentelijk van te kunnen bestaan, en met uitzicht, zoo er geene regeeringsverandering had plaats gehad, van langzamerhand hooger te klimmen daar hij hoe meer in de achting en gunst van den minister geraakte. Dan in den loop van het jaar 1810 onze Hollandsche gewesten met Frankrijk vereenigd zijnde, waardoor zeer veele veranderingen in meest alle takken van bestuur voorvielen, zoo wierd dan ook het gantsche Ministerie van de marine afgeschaft en zoo wel de Minister als alle verdere suppoosten buiten functie gesteld.

Dan het duurde wederom niet zeer lang of haar man bekwam wederom eenen nieuwen en voordeligen post als Agent Comptable, of zoo als wij het zoude noemen: Eerste boekhouder en kassier, op een schip van linie genaamd Brabant bemand (zoo ik meen) met 800 koppen liggende op de rhede van Texel, welke post hij ook met roem heeft waargenomen.

Het was dan ook bij deze gelegendheid dat zij als eene trouwe gade verkoos ook mede Amsterdam te verlaten om zoo lang het schip voor Texel lag ook nader bij haren man te zijn, hare woonplaats te nemen aan den Burgt op het eijland Texel, waarheen zij zich dan ook met 1ste Meij 1811 begaf. Dan na een jaar aldaar gewoond te hebben en inmiddels het esquader oorlogschepen nader aan het Nieuwe diep verlegd zijnde, begreep zij ook maar wederom te verhuizen en aan de Helder te gaan wonen. Alwaar dan nu ook haar man wederom gemakkelijker bij haar konde komen; dus op 1ste Meij 1812 naar de Helder getrokken van waar zij vervolgens op 1ste Meij 1813 wederom met ter woon is vertrokken naar Amsterdam, en dit wel uit hoofde dat het zijne keijzerlijke Majesteit den grooten dwingeland behaagde het schip Brabant buiten dienst te stellen, de manschappen op andere schepen te doen overgaan en aan alle de officieren provisio-

neel hunne demissie te verleenen. Dan hoe onaangenaam in den eerste opslag zulks ook mogt wezen, keerde alles zich welhaast wederom ten goeden, dewijl nog in den loop van hetzelfde jaar 1813 de laatste gezegende revolutie hier te lande plaats had, in welker gevolg haar waarde echtgenoot D. Schuurman toen geheel buiten functie eene aanstelling bekwam als kapitein kwartiermeester bij de rijdende artillerie, wel op zich zelven een zeer goede en lucratieve post en waarvoor hij ook wel berekend was, doch waarbij zij wederom in de noodzakelijkheid gebragt wierd, op nieuws te moeten verhuizen, naar dien het corps troeppen waarbij haar man in genoemde qualiteijt was aangesteld, binnen Utrecht in garnizoen lag, dus zij op 1ste Maart 1814 wederom met ter woon van Amsterdam naar Utrecht trok, en vervolgens bij verandering van garnizoensplaats na 5 maanden te Utrecht gewoond te hebben van daar op den 1ste Augustus deszelven jaars naar Breda moest vertrekken.

Het was nu ook in deze tijd dat hem als een nieuw gunstbewijs gepresenteerd wierd: in dezelve kwaliteit van Kapitein Kwartiermeester bij een bataljon Jagers over te gaan, om met hetzelve mits bij een aanmerkelijke verhooging van tractement zich te begeven naar eene der coloniën in de West-Indien, het zij naar Curaçao of Suriname. Welk laatste door hem aangenomen zijnde, vooreerst ten gevolge had, dat er spoedig al wederom eene verhuizing plaats moest hebben, en dit wel van Breda naar Hellevoetsluis, waarhenen zij op den 1ste November deszelfden jaars 1814 na 3 maanden in Breda gewoond te hebben, vertrokken, en 5 maanden daarna wederom order kregen zich naar Bergen op Zoom te begeven, al waar zij op den 1ste of 2e April des jaars 1815 arriveerden en aldaar bleven tot den 1ste Maart 1816, dus na een verblijf te Bergen op Zoom van 11 maanden eindelijk op den 1ste Maart 1816 naar Vlissingen moesten trekken van waar zij 3 weken daarna op den 21ste Maart 1816 met een transportschip genaamd de Iphigenia, kapitein J. Dingemans in zee staken en 48 dagen daarna zijnde den 8ste Meij 1816 (God lof) te Suriname de plaats hunner bestemming wel en behouden benevens een dochtertje van haar oudsten broeder gearriveerd zijn.

Verders kan ik hier nog bijvoegen tot heden toe terwijl ik dit schrijf zijnden den 26 September 1818 (God zij geloofd) genoegzaam niet anders dan gunstige tijdingen van hunlieden uit Suriname heb ontvangen levende zij beiden aldaar zeer vergenoegd, en naar het zich laat aanzien in eene gestadig toenemende voorspoed, terwijl mijne dochter van het begin af aan dat zij daar gekomen zijn zich van haar kant heeft toegelegd op het doen van velerhande soort van negotie zoo *in commissie als voor eigene reekening en dit wel genoegzaam geheel en al onder hare eigene* adminstratie, en waarin zij zelfs boven verwachting schijnt geslaagd te zijn. Voorts merk ik op dat zij aan het verhuizen gewoon zijnde dit ook in de stad Paramaribo nog niet schijnt te ontwennen, bewoonende reeds het vierde huis sedert haar aankomst aldaar doch telkens volgens hare melding bij merkelijke verbetering, in zoo verre dat zij thans geëtablisseerd is in een huis van *f* 2000,— huur aan het welke zij, byzonder om de ruimte ter berging van goederen, noodig had. Evenwel maak ik uit andere tijdingen op dat zij welhaast deze gehele commercie wederom zal abandonneeren of aan anderen moeten overdoen, naar dien volgens de laatste melding van haren braven echtgenoot, hij naar alle waarschijnlijkheid eerlang stond te bekomen een zeer gewigtig en aanzienlijk ambt, doch waarbij hij zich zou moeten onthouden en afstand doen van alle handelsbetrekkingen, dan ik heb tot heden toe geen nader bericht deswegens bekomen, dan alleen bij mondelinge tijding van zekere heer, die onlangs van Suriname te Amsterdam is gearriveerd en aan één mijner kinderen heeft gezegt dat dit werkelijk is geschied en hij reeds bij zijn vertrek van daar in een zeer aanzienlijke post was geinstalleerd, onder den naam of titel van Inspecteur Generaal en hij ook zelfs reeds in functie was.

Hoe zeer het mij nu wel van eenen kant zou spijten (zoo die tijding echt is) dat die gantsche negotie, welke zoo mooij aan den gang was, waarschijnlijk daar door een einde zoude nemen, doet het mij nogthans goed, een schoonzoon te hebben die enkeld door zijne kunde en niet minder door zijn uitmuntend braaf gedrag in alle zijne betrekkingen het zoo verre gebragt heeft van tot zulk een aanzienlijken post geroepen te worden daar ik zeker meen te weten dat hij er niet eens om gevraagd heeft.

N.B. Kort na ik hierbij dit laatste als bijvoegsel had geschreven, een nader bericht van mijne kinderen zelve ontvangen, mij onder anderen communiceerende dat mijn zoon Dirk Schuurman reeds op den 1ste July dezes jaars 1818 in functie was getreden van zijnen nieuwen post onder den titel of benaaming van Eerste Commissaris van Militaire zaken in de Colonie Surinamen op een vast jaarlijks tractement van zes duizend guldens Hollands courant benevens eenige emolumenten ter vergoeding van kosten bij het houden van het bureau.

Aan de voet van dit verhaal moge ter informatie nog het volgende fragment worden gegeven.

I. *Jacob Kiebert*, tr. Enkhuizen 15.7.1687 *Geertruy Helmigh*, overl. Enkhuizen 14.10.1730. Uit dit huwelijk o.a.

II. *Jeronimus Kiebert*, geb. Enkhuizen 1.9.1702, overl. ald. 16.10.1780, tr. ald. 2.9.1736 *Hillegonda de Witt*, geb. Enkhuizen 26.3.1702, overl. ald. 18.6.1762, dr. van Pancras de Witt en Dieuwertje Tjallis. Uit dit huwelijk o.a.

III. *Jacobus Kiebert*, geb. Enkhuizen 4.6.1739, overl. Rijnsaterwoude 8.10.1829, tr. Enkhuizen 1.5.1763 *Johanna Vlamingh*, geb. ald. 7.2.1742, overl./begr. Amsterdam 28.7/3.8.1779, dr. van Simon Vlaming en Agatha Kort.

Uit dit huwelijk:

1. *Jeronimus*, geb. Enkhuizen 1.3.1764.
2. *Simon Vlaming Kiebert*, geb. Enkhuizen 11.11.1765, overl. Weesp 12.4.1820.
3. *Hillegonda Maria*, geb./ged. Amsterdam 2.2.1768 (de hoofdpersoon uit het bovenstaande verhaal), volgt IV.
4. *Agatha*, geb./ged. Amsterdam 18.4.1770, overl. Baambrugge 14.9.1856, otr. Amsterdam 8.8.1794 *Hillebrand van der Tak junior*.
5. *Joannes*, geb./ged. Amsterdam 13/14.8.1772.
6. *Jakobus Johannes*, ged. Amsterdam 22.3.1774.
7. *Theodorus*, geb./ged. Amsterdam 1.1.1776, overl./begr. ald. 16/20.8.1776.
8. *Kornelia*, geb./ged. Amsterdam 28.4.1778, overl./begr. ald. 24.2/1.3.1779.

IV. *Hillegonda Maria Kiebert*, geb./ged. Amsterdam 2.2.1768, otr./tr. (1) Amsterdam 5/28.7.1793 *Abraham Louis Heinzely*, geb. Neuchâtel (Zwit.) 18.4.1771, overl. Curaçao 13.12.1794; tr. (2) Curaçao 3.11.1805 *Dirk Schuurman*, geb./ged. Amsterdam 15/18.11.1778, zn. van Dirk Schuurman en Anna Martha Biel.

Uit het eerste huwelijk:

1. *Charles Louis Heinzely*, geb./ged. Amsterdam 2.12.1793 (als *Carolus Ludovicus*), overl. Curaçao 6.5.1795.

K. VAN DER TAK.

ADDENDA ET CORRIGENDA

GLAVIMANS

(Gens Nostra XXII (1967), pag. 141 e.v.)

De volgende doopdata kunnen worden aangevuld:

Op pag. 142. IIIa. 3. *Corstiaen Glavimans*, ged. Capelle 16.11.1659.
IIIa. 4. *Leysbet Glavimans*, ged. Capelle 18.4.1666.
IIIa. 5. *Arien Glavimans*, ged. Capelle 10.4.1662 (zie ook IVa).
IIIa. 11. *Delia Glavimans*, ged. Capelle 7.10.1663.

P. SANDERS, 's-Gravenhage

KWARTIERSTAAT VAN BLARICUM-REIJERS

(Gens Nostra XXXII (1977), pag. 193 e.v. en XXXIII (1978), pag. 347 e.v.)

4. Mr. *B. J. H. van Blaricum* promoveerde magna cum laude aan de Univ. Utr. op 7.10.1852.
32. *Cornelis van Blaricum*, niet ged. 18.7.1742, maar 18.6.1742.

58. *Joan Heinrich Terschluse*, erfboer in Vresenhorst op Oynck Gräber, geb. Vresenhorst, ged. (R.K.) Südlohn 11.6.1747, overl. Nichteren, begr. Südlohn 29.9.1811 (aan Ruhrkrankheit = dysenterie), huwt (R.K.) Südlohn 9.2.1775
59. *Johanna Catharina Elisabeth Böing (Böijinck, Büijing)*, ged. (R.K.) Weseke 31.3.1752, overl. Nichteren, begr. Südlohn 28.9.1811.
72. (moet worden) *Bernardus (Bernt, Barend) Lensinck*, alias *Eijting*, ged. (R.K.) Bocholt 23.4.1704, huwt (als Eijting) Bocholt (R.K.) 8.6.1728
73. (moet worden) *Margaretha (Gertrudis) Schneltinck*, alias *Volmerinck*, alias *Nienhaus*, ged. (R.K.) Bocholt 16.1.1707, overl. (vermld.) Bocholt 6.6.1778[1].
116. *Johann Terschluse* (ook *Geesing*), koopman, geb. Vresenhorst, ged. (R.K.) Südlohn 29.6.1702, begr. Südlohn 30.9.1756, huwt (1) (R.K.) Südlohn 29.10.1731 *Anna ter Schmitte* (*Schmedes*); huwt (2) (R.K.) Südlohn 3.7.1746 (disp. 3° et 4° gradu mixto)
117. *Elisabeth Thomes* (*Thomas*?), geb. De Horst, ged. (R.K.) Südlohn 30.5.1723. begr. ald. 27.2.1782. Zij hertr. (R.K.) Südlohn 21.7.1759 *Joan Herm. Bösing*, begr. ald. 6.2.1776.
118. *Johann Ludger Giessinck*, alias *Böinck*, Colonen auf dem Erbe Böing zu Weseke, ged. (R.K.) Weseke 25.9.1727, overl. ald. 2.11.1797, huwt (R.K.) Weseke 9.7.1749
119. *Anna Maria Böijinck*, ged. (R.K.) Weseke 17.7.1719, overl. ald. 14.11.1796.
144. (schrappen wat er staat) *Herman Lensinck*, ged. (R.K.) Bocholt (vermdl.) 30.6.1670, huwt
145. (schrappen wat er staat) *Alheid Holtwich*.
146. (schrappen wat er staat) *Johan Schneltingh(-thinck)*, alias *Volmerinck*, alias *Nienhaus* (*Nienhusz*), ged. (R.K.) Bocholt 28.10.1661, huwt (R.K.) Bocholt 30.9.1696
147. (schrappen wat er staat) *Geesken Unlandt*, ged. (R.K.) Bocholt 25.1.1671[1].
180. *Casper van Oort*, ged. (Geref.) Beusichem 16.11.1671.
190. *Nicolaas Hengst*, ged. Nijmegen (R.K.) 22.3.1675, begr. ald. 31.8.1734, bakker, otr./tr. Nijmegen 17.4/7.(R.K. 8).5.1707
191. *Wilhelmina Janssen Doctors (den Doctor)*, overl. ná 1744.
197. *Jantje Meussen*, ged. (Geref.) Lent 5.4.1667[2].
232. *Joan Henricus Terschluse*, genoemd *Gesing*, ged. (R.K.) Südlohn 5.5.1667, huwt (R.K.) ald. 1.10.1690
233. *Anna Gesing*.
234. *Joan Thomes* (*Thomas*?), ged. (R.K.) Südlohn 22.12.1682, overl. Horst 17.1.1764, huwt (R.K.) Südlohn 12.2.1710
235. *Gerdraut Ter Sluse* (*Schluseman*), ged. (R.K.) Südlohn 17.3.1688.
236. *Jurgen Giessinck* (*Gesinck*), ged. (R.K.) Weseke 10.9.1690, huwt (R.K.) ald. 21.7.1718
237. *Joanna Dickes* (*Diekes*), geb. 1694/'95.
238. *Johan Boijnck*, ged. (R.K.) Weseke 18.11.1685, huwt (R.K.) ald. 21.11.1713
239. *Catharina Isinck*, ged. (R.K.) Weseke 19.8.1685.
250. *Johannes Vincent (Vicent)*, ged. (R.K.) Venlo 9.3.1679, overl. ald. 31.1.1723, huwt (R.K.) Venlo 8.1.1704
251. *Helena Hoenderlandt*, ged. (R.K.) Venlo 30.12.1682.
260. *Ary (Arien) Willems Bogaert*, huwt
261. *Aeltie Gerrits van Hardenberg*, overl. Utrecht 15.9.1681.
288. (vermoed.) *Jan Lensingh*, huwt
289. *Altge Raesfelts*.
292. *Joan Schneltinck*, huwt
293. *Berta Herdheerinck*.
294. *Herman Unlandts*, huwt
295. *Altken Sesenckenbohms*.
360. *Caspar van Oort*, woonde te Beusichem.
380. *Herman Hengst*, boer, overl. vóór 1715, otr./tr. (2) Nijmegen 13.4/4.5.1690 *Gerritje Lirel*, wed. van Peter Heijsen; otr./tr. (3) Nijmegen/Beek 8/24.5.1707 *Margaretha Tijssen*, wed., overl. Nijmegen (Oud Burgeren Gasthuis) 11.2.1738; otr./tr. (1) Nijmegen 22.1/8.2.1671
381. *Elisabeth Janssen*, overl. ts. 1688-1690.
382. *Jan den Doctor*, tr.
383. *Elisabeth Reijnders*.
388. *Joannes Spaens*, geb. Duiven ca. 1636, kerkmeester ald., overl. Duiven 9.9.1706 (septuagenarius), huwt
389. *Sibilla (Beeltjen) Derxen*, geb. ca. 1635, overl. Duiven 4.6.1707 (oud 72 jaar)[13].
390. *Reinerus Roeloffs (Roeloelfs)*, geb. 1644/'45, beleend als erfgenaam van zijn vader met „den Hoogen Aelburch" 5.7.1697, kerkmeester te Duiven, liet bij zijn dood onroerend goed te

Duiven na ter waarde van *f* 27500.—, overl. ald. 3.3.1703 (oud 58 jaar), huwt (R.K.) Duiven 20.5.1670

391. *Derrisken (Theodora) Bodden (Budde, Boedde)*, geb. 1647/'48, overl. Duiven 27.12.1728 (oud 80 jaar)[3].
394. *Barthomeus Gosens (Goossens)*, huwt (Geref.) Lent 3.7.1664
395. *Peterke Lenerts (Leenders)*.
400. *Derck (Theodorus) Dicks* (ook als: *Dicks Jansen*[4]), geb. Zevenaar ca. 1660/'70, begr. Didam 23.2.1736, huwt (vrij zeker) Zevenaar 18.11.1694
401. *Hendersken Schulten*, overl. Didam 9.4.1729.
464. *Steffen Swerinck*, genoemd *te Sluse*, overl. vóór 6.11.1707, huwt (2) (R.K.) Südlohn 11.1.1682 *Alken (Aldegundis) Ter Heege*; huwt (1) (R.K.) ald. 20.9.1665
465. *Joanna Schulten*, begr. Südlohn 4.9.1681.
468. *Henrick Thomes*, huwt (1) (R.K.) Südlohn 1.11.1674 *Gesina Bösinck*, overl. ald. (in puerperio) 2.12.1675; huwt (2) (R.K.) Südlohn 29.11.1676
469. *Alken (Aldegundis) Teesinck*.
470. *Henricus Herkes*, genoemd *Terschluse*, huwt (R.K.) Südlohn 12.2.1681
471. *Heilke (Helena) Terschluse*.
472. *Ludiger Gesinck*, geb. ca. 1645, overl. na 1721, huwt (R.K.) Weseke 21.2.1683
473. *Anna Schmeinck*, geb. *Drochters*, ged. (R.K.) Weseke 17.12.1660, overl. na 1721.
476. *Wine Boijnck*, „Colonus Vredensis", geb. Weseke ca. 1652, overl. vóór 10.10.1688, huwt (R.K.) Weseke 21.11.1677
477. *Alken Osinck*, geb. ca. 1655, overl. (in puerperio) 1693. Zij hertr. (R.K.) Weseke 10.10.1688 *Johan Meiners*, colonus Boijnck, geb. ca. 1670, overl. na 1721, die hertr. (R.K.) Weseke 24.11.1693 *Joanna Benninck*.
478. *Herman Schwerinck*, colonus Isinck onder Weseke, overl. na 1721, huwt (R.K.) Weseke 30.11.1664
479. *Gesa Isinck* (erfdochter Isinck), geb. ca. 1649, overl. na 1721[14].
500. *Stephanus Vincent*, huwt
501. *Catharina Hutten*, (vermdl.) ged. (R.K.) Venlo 27.5.1644.
502. *Paulus Hoenderlandt (Hunderlandt)*, huwt (R.K.) Venlo 17.9.1673
503. *Helena Leewen (ter* en *vander Leeuwen)*, geb. ca. 1652/'54, ged. (R.K.) Venlo 15.8.1659[11].
512. (zeer waarsch.) *Herman van Blerecom*, huwt
513. *Annichje Jooris*, begr. Utrecht 22.5.1687[10].
760. *Philip Hengst*, timmerman, begr. Nijmegen 9.8.1678, otr./tr. (2) 17.10/3.11.1647 *Claeske Everts*, begr. Nijmegen 1.10.1682; otr./tr. (1) Nijmegen 10/26.5.1635
761. *Peterke Peters*, begr. Nijmegen 13.12.1646.
776. *Goert(en) Spaens*, kerkmeester te Duiven, overl. ald. 25.4.1672, huwt (misschien eerder huwelijk met dochter van Henrich Goertz)
777. *Willeke Budde*[5].
780. *Evert Roeloffsz*, geb. 1615/'16, beleend met „den Hoogen Aelburch" onder Groessen (Huis Bergh) 6.6.1661, overl. Duiven 8.6.1696 (oud 80 jaar)[6], huwt
781. *Gresgen Wamsteckers*[12].
782. *Willem Budde*, geb. 1615/'16, kerkmeester te Duiven, had bezittingen ald. o.m. „Op den Enck", „het Veltslagh"', reed te paard bij Zevenaar in een sloot en verdronk op 22.9.1696 (oud ca. 80 jaar)[3], huwt
783. *Berntgen Ruluffs*[7], (mogelijk is met haar identiek Gerritje Roelofs, die overl. Duiven 28.7.1693 (oud ± 80 jaar) als Gerarda Bodde, alias Roelofs, en waarsch. gehuwd was met een Willem Budt)[8].
800. (vrij zeker) *Jan Dicx*[4], geb. 1588/'89, bezat en bewoonde een huis in de Grietschestraat te Zevenaar, had graf op het kerkhof en bank in de kerk, bezat verder nog een „ledige" hofstede „an de Dijck" te Babberich, wordt burger van Zevenaar 1.12.1641, koopt met zijn vrouw 16.2.1660 een hofstede te Oud-Zevenaar, overl. Zevenaar 1694 op 105-jarige leeftijd, huwt (misschien 2de huw.)
801. *Feijken Melcherts*, overl. Zevenaar 26.7.1695.
1002. (vermdl.) *Joannes Hutten*, huwt
1003. *Catharina op den Bosch*.
1006. *Henricus Leewen*, huwt
1007. *Joanna Ingensasse* (?) (Ingenpasse?: lezing onzeker)[11].
1520. *Willem Hengst*, begr. Nijmegen 14.11.1633, otr./tr. Nijmegen 15.4./9.5.1610
1521. *Maria Hendricx*, wed. van *Philip Willems Clost*, begr. Nijmegen 3.9.1635.

1552. (verml.) *Johan Spaen*, overl. (vermdl.) Duiven 8.5.1674, huwt
1553. *Leysken Cloeck*[9].
1564. (vermdl.) *Arndt Budde*, tinsgenoot te Zevenaar 1644, woonde in de Grietschestraat ald., gegoed in de bschp. Ooij, huwt
1565. *Liesbeth Janssen (Lucassen)*, geb. ca. 1595.
1602. *Derck Melcherts*, smid, burger van Zevenaar, bezat ook een huis (hetzelfde?) in de Grietschestraat, huwt
1603. *Mettgen Smits*.
3040. *Arndt Hengst*, overl. na 1622, otr./tr. (2) Nijmegen 8/28.3.1618 *Maria Jans*, van Amsterdam; tr. (1)
3041. *Nael Baelendonc*, overl. ts. 1610-1618.
3130. *Lucas Janssen*, woonde in de Didamsestraat te Zevenaar, huwt
3131. *Merriken Hueting*.

F. X. M. VAN BLARICUM, Terborg

De kwartieren Hengst (nr. 190, 191, 380 etc.) dank ik aan mededelingen van de heer N. A. Hamers te Malden.

Noten

[1] Zie *Gens Nostra* XXXV (1980), blz. 41.
[2] Bij de doop van Jantje staat genoteerd: „p. Bartholemeus Goosz, die weijgerde te comen ende nochtans door last des E. Kerckeraets verschenen". Zie ook R. A. Arnhem: recht. arch. Overbetuwe No. 317, blz. 94 (Magescheid).
[3] R. A. Arnhem: recht. arch. Kleefse Enclaves No. 1868, blz. 161 verso en 162 (Magesch.).
[4] R. A. Arnhem: Kl. Encl. No. 1856, blz. 295 v.v.: 26.7.1695.
[5] R. A. Arnhem: Kl. Encl. No. 1850, blz. 112 verso vergeleken met No. 1862, blz. 250 en No. 1849, blz. 65 en 169 verso. Zie ook No. 1847, blz. 83 en 83 verso.
[6] Register op de Lenen v/h Huis Bergh blz. 158 Groessen.
[7] R. A. Arnhem: Kl. Encl. No. 1849, blz. 229: 6.10.1650.
[8] R. A. Arnhem: Kl. Encl. No. 1879 op 20.8.1691.
[9] R. A. Arnhem: Kl. Encl. No. 1883, blz. 34 en 1884, blz. 6.
[10] Bij begrafenis staat: weduwe van Herman van Blerecom, laet nae mondige kinderen.
[11] Op 15.8.1659 wordt in de St. Martinus te Venlo overgedoopt onder voorwaarde de eerder door Calvinisten gedoopte Anna Catharina, dr. v. Henricus Leewen en Joanna Ingensasse (?, lezing onzeker, aan de naam is geknoeid); eveneens overgedoopt (niet onder voorwaarde) haar zuster Helena, vroeger ook zo gedoopt; zo ook haar broers Gerardus en Henricus. Van geen van vieren wordt de leeftijd vermeld.
[12] R. A. Arnhem: Kl. Encl. No. 1853, blz. 72 verso.
[13] R. A. Arnhem: zie ook Kl. Encl. No. 1855 (5.5.1687), waar Jan Spaens optreedt mede namens: Sijne absente hüeszfr. Beeltjen Derxen. Het is dus niet waar, dat deze Jan Spaens overleed vóór 11.11.1680, want Kl. Encl. No. 1854, blz. 79 (11.11.1680) is een testament waarin alleen maar staat, dat de testatrice „instituert tot . . . erffgenahmen (o.a.) Beeltgen Dercxen huijsfrau van Jan Spaens toe Dueven".
[14] Archief bisdom Münster in de betreffende status animarum van 1721.

HET GESLACHT SCHARTEN
(Gens Nostra XXXIV (1979), pag. 49 e.v.)

Pag. 51. *Got(t)(d)lieb Scharten* werd te Amsterdam op 1.9.1791 als poorter ingeschreven met de aantekening „H.T.B.", d.w.z. „aan Heeren Thesauriers Betaelt".
Pag. 56. IVb, 1, a. *Theodora Johanna Everdina Scharten* overl. Avallon (Fr.) 14.3.1979.
Pag. 57. Het onderschrift van de foto moet luiden: staande van links naar rechts: *Carel Theodorus Scharten* (1866-1932), *Karl Peter Conrad Alexander Gramberg* (1864-1928) en *Theodoor Scharten* (1872-1943).
Pag. 58. VIIb. *Johan George Christiaan Scharten* is docent aan de rijkshogere school voor tuin- en landschapsinrichting te Boskoop.
Pag. 59. VIIc. *Theodoor Scharten* is electrotechnisch ingenieur, wetenschappelijk hoofdmedewerker aan de Technische Hogeschool te Eindhoven.

K. SCHARTEN, Zeist

KWARTIERSTAAT JORISSEN
(Gens Nostra XXXIV (1979), pag. 342 e.v.)

Met veel belangstelling las ik in Gens Nostra de kwartierstaat Jorissen, uiteraard te meer, daar ik mij intensief met een familie van dezelfde naam bezig hield en daarover in „De Nederlandsche Leeuw" van juli/aug. 1979 publiceerde.

Het speet mij nu te moeten constateren dat in de kwartierstaat de schrijvers een verbinding tussen beide families hebben gelegd, die ik op grond van vroeger gedaan onderzoek meen te moeten verwerpen. De vader van de op 6 febr. 1699 in Werthausen gedoopte J(o)an Jorissen is, volgens het Tauf- en Sterbebuch 1698-1765 van Hoch-Emmerich (Pers. Stand Archiv, Brühl) inderdaad een Hendrich Jöris, maar deze is niet identiek met de op 24 oct. 1677 in Wesel geboren Hendrik Jorissen. Deze laatste trad in Wesel op 5 dec. 1700 als jonge man (dus tot dan toe ongetrouwd!) in het huwelijk met Johanna Arntzen (Wesel, Math. Kirche) en overleed vervolgens in Wesel op 24 sept. 1702 (Ned. Leeuw 1979, kol. 224).

Het door de schrijvers in hun kwartierstaat onder nrs. 64-65 bedoelde echtpaar Hendrich Jöris en (Gertrud?) Drütgen laat in Werthausen, behalve in 1699 de reeds genoemde Jan, bovendien op 12 oct. 1704 nog een zoon dopen (Goredt?), dus ruim 2 jaar nà het overlijden van de inmiddels met een ander gehuwde Hendrik Jorissen in Wesel! Het komt mij voor dat deze feiten geen andere conclusie toelaten dan dat we met twee verschillende personen te doen hebben en dat dus een verbinding tussen beide families hier niet bestaat.

K. L. VAN SCHOUWENBURG, Delft

In de kwartierstaat Jorissen zijn naar mijn mening helaas enkele onjuistheden vermeld. Bij kwartiernummer 37 wordt genoemd: *Catharina de Haen*, geb. (= ged.!) Dordrecht 20.2.1726 als dr. van Pieter de Haen en Johanna Mol (de nrs. 74 en 75). Mijn onderzoekingen naar de genealogie van het hier betreffende geslacht De Haen (er leefden vroeger eeuwen verscheidene, niet verwante families De Haen te Dordrecht) geven een andere kijk op de identiteit en het voorgeslacht van genoemde Catharina. Bij haar ondertrouw te Dordrecht d.d. 6.12.1749 werd zij vergezeld van haar vader *Pieter de Haen*. Laatstgenoemde huwde te Dordrecht 19.6.1718 met Johanna Mol, die overigens geen dochter was van het in de kwartierstaat Jorissen (nrs. 150 en 151) genoemde echtpaar Abram Mol-Anna van der Velden. Indien men de originele ondertrouwakte had geraadpleegd, was dit foutieve ouderschap onmiddellijk aan het licht gekomen. *Johanna Mol* — de vrouw van Pieter de Haen — werd op 24.12.1691 te Dordrecht gedoopt als dr. van (Syl)Vester Mol, geb. te Maaseik (uit een Dordts geslacht?), smelter in de Grafelijkheids Munt te Dordrecht, begr. ald. 19.4.1736, tr. Nijmegen (ondertr. Dordrecht 7.5.)1681 Beatrix Backer (Bax, Bachus), geb. Maastricht, begr. Dordrecht 15.3.1729. De opgave van de doopdatum van de foutieve Johanna Mol in de kwartierstaat Jorissen betreft trouwens de doop van een zoon *Abraham* met als ouders Abraham Mol en Anna van der Velden. Dit echtpaar had overigens wel een dochter Johanna — waarvan de doop te Dordrecht niet werd teruggevonden — die op 24.5.1722 ald. in het huwelijk trad met *Cornelis Zoeten*. Derhalve komen de kwartieren van Abram Mol-Anna van der Velden in de kwartierstaat Jorissen te vervallen.

Op 10.5.1731 hertrouwde voornoemde *Pieter de Haen* te Dordrecht met *Catharina Elisabeth Vink*, geb. te „Meulheijne aen de Roer". In dit echtpaar meen ik de ouders te mogen zien van Catharina de Haen, de vrouw van Thomas Pion in de kwartierstaat Jorissen. Pieter de Haen en zijn eerste vrouw Johanna Mol lieten twee maal een dochter Catharina te Dordrecht dopen en wel op 20.2.1726 en 28.5.1727. Eerstgenoemde zal op 15.5.1726 ald. zijn begraven. De in 1727 gedoopte naamgenoot zal vóór 24.6.1733 zijn gestorven, daar er op die datum wederom een dochter Catharina de Haen ten doop werd gehouden, met ditmaal als moeder de tweede vrouw van Pieter de Haen: *Catharina Elisabeth Vink*. Het is deze Catharina de Haen, die als 16-jarige in het huwelijk trad met Thomas Pion, wiens zuster Catharina huwde met een zwager van Geertruijt de Haen, de half-zuster van zijn vrouw (zie Mensen van Vroeger jrg. 1976, blz. 32 en 224). Het door mij nog niet afgeronde onderzoek naar deze familie De Haen zal wellicht nadere gegevens over het echtpaar Pion-de Haen aan het licht brengen.

Het is spijtig dat de kwartierstaat Jorissen zo fragmentarisch uitgewerkt is. Betreffende de Dordtse kwartieren is zonder al te diepgaand onderzoek nog veel meer te vinden. De kwartierstaat van Catharina de Haen ziet er vooralsnog als volgt uit (nummering volgens de kwartierstaat Jorissen):

37. *Catharina de Haen*, ged. Dordrecht 24.6.1733, begr. ald. 12.9.1783.
74. *Pieter de Haen*, ged. Dordrecht 12.1.1693, mr. huistimmerman ald., begr. ald. 12.1.1775 (precies 82 jaar na zijn doop!), tr. 1e Dordrecht 19.6.1718 *Johanna Mol*, tr. 2e Dordrecht 10.6.1731

75. *Catharina Elisabeth Vink*, geb. „Meulheijne aen de Roer" (Dld.), begr. Dordrecht 10.5.1787 (zie *K. J. Slijkerman, De Kwartierstaat van Kees Jan Slijkerman*, Rotterdam 1978, blz. 28 e.v.).
148. *Jordaen Huijbertsz. de Haen*, ged. Dordrecht 28.4.1655, mr. timmerman, timmermansbaas ald., begr. ald. 10.11.1729, tr. Dordrecht 28.4.1681
149. *Geertruij van Aerlenbroeck*, ged. Dordrecht 23.9.1654, begr. ald. 27.12.1747.
296. *Huijbert Jordaensz. de Haen*, ged. Dordrecht maart 1630, mr. timmerman, huistimmerman ald., begr. ald. 8.6.1677, tr. 's-Gravenhage (ondertr. Dordrecht 11.5.)1654
297. *Geertruijt Claesdr. Bloteling*, geb. 's-Gravenhage, begr. Dordrecht 26.6.1679 (zie Ned. Leeuw jrg. 1977, kol. 50 en jrg. 1978, kol. 67).
298. *Jan Melssen (Van Aerlenbroeck)*, geb. „Beke" in Westfalen (Dld.), mr. linnenwever, deken van het linnenweversgilde te Dordrecht, tr. Dordrecht 18.10.1633
299. *Grietje Jan Jansdr.*, geb. Dordrecht.
592. *Jordaen Pietersz. de Haen*, geb. Dordrecht, kleermaker ald., ovl. vóór 19.9.1660, tr. Dordrecht 8.6.1627
593. *Jenneke Huijbrechtsdr.*, geb. 's-Gravenhage, ovl. na 22.12.1665.
594. *Claes (Nicolaes) Arentsz. Blotelingh*, mr. metselaar te 's-Gravenhage, begr. ald. 14.11.1679, tr. 2e Rijswijk 19.11.1636 *Lijsbeth Philips*, tr. 3e 's-Gravenhage (scheiding van tafel en bed 1666) 28.11.1651 *Neeltje Aelberts Spruyt*, tr. 1e ca. 1625
595. *N.N.* begr. 's-Gravenhage 22.2.1636.

K. J. SLIJKERMAN, Rotterdam

Ook van de zijde van de heren *Ir. B. Zuidema* te Santpoort en *Dr. P. Bos* te Mijdrecht kwamen zeer waardevolle correcties en aanvullingen op bovengenoemde kwartierstaat binnen, waarvan een belangrijk deel samenviel met de hierboven afgedrukte reactie van de heer *K. J. Slijkerman*. Het daarin nog niet verwerkte zal hieronder worden weergegeven. Hartelijk dank voor alle reacties!

45. *Trijntje van Munster*, ged. Werkendam 28.11.1694.
88. *Maerten Pont(e)*, schrijnwerker uit Venlo, overl. Dordrecht vóór 1726, huwt Venlo (?)
89. *K(C)aetje van Dommelen*, geb. Venlo (?).
90. *Teunis Cornelis (van) Munster (de Munster)*, van de Werken, huwt (1) ca. 1694
91. *Ariaentje Pijpers*, ged. Werkendam 20.1.1669, overl. vóór 1708.

150-151 vervalt.

180. *Cornelis (de) Munster*, in de Werken, huwt
181. *Willemke Jans.*
182. *Jan Jorissen Pijpers*, ged. Werkendam 26.10.1636, huwt ald. 23.8.1660
183. *Trijntje Govertsdr. van Batenburg.*

302-303 vervalt, evenals de fragmenten onder die nummers onderaan pag. 347.

592. *Jordaen Pietersz de Haen*, ondertrouwt 's-Gravenhage 16.5.1627 *Jannitge (Jenneke) Huijbrechtsdr.*

L. VAN ROOSENDAAL, Alphen aan den Rijn

DE FAMILIE DE FEIJTER OP SCHOUWEN-DUIVELAND
Gens Nostra XXXV (1980), pag. 25 e.v.)

VI *Hubregt de Feijter* (pag. 27) huwt *Tona Tonisse Bruijncruijs*, wellicht dr. van *Theunis Willemse Bruijncruijs*. Deze huwt (1) *Grietje Willems*, uit welk huwelijk in ieder geval in Nieuwerkerk (Duiveland) twee zoons *Willem* werden gedoopt en wel op 29.8.1706 en 7.8.1707. Hij otr./tr. (2) Nieuwerkerk 4.4/1.5.1710 *Claesje Govers*, wed. van *Arjaen Pieters Klinckerlant*. Volgens het archief van de weeskamer van Nieuwerkerk, R. A. Zeeland, Lasonder inv. nr. 4670, stierf Claesje Govers vóór 23.12.1727; Theunis was toen nog in leven. Er wordt niet gesproken over eventuele kinderen uit hun huwelijk; deze werden evenmin vooralsnog in het doopboek van Nieuwerkerk aangetroffen, zodat niet duidelijk is of Tona inderdaad een kind is van Theunis Willemse Bruijncruijs, en zo ja, van welke echtgenote.

Theunis is een zoon van *Willem Lambrechtse Bruijncruijs* en werd ged. Nieuwerkerk 15.3.1687. Willem Lambrechtse Bruijncruijs otr./tr. als wedr. van Pieternella Bouwe te Bruinisse 15.4/5.5.1667 Geertruijt Cornelis, j.d. van Oost-Duiveland. De familie Bruijncruijs was woonachtig te Kapelle, een dorpje dat kerkelijk onder Nieuwerkerk viel.

J. A. VAN FELIUS, Haarlem

BOURSSE
(Gens Nostra XXXV (1980), pag. 29 e.v.)

Op pag. 29. XIa. *Pieter (Pierre) Boursse* was geboren in Valenciennes.
Op pag. 32. 8e regel van onderen: Susanna van IJsselstein werd gedoopt Delft (Nieuwe Kerk) 28.3.1666.
5e regel van onderen: men leze: *Minkatijel Trigaleis*.

T. DEN HERDER, Naarden

DE HELDERSE FAMILIE WENTEL
(Gens Nostra XXXV (1980), pag. 78 e.v.)

Pag. 82. 6e regel van onderen: Adriaan *Petrus* de Lange.

N. VERMAAK, Mill

KWARTIEREN VAN M. J. BROER
(Gens Nostra XXXV (1980), pag. 93 e.v.)

Pag. 94, nr. 12. Op een „Lijst van 't begraven der Lijken van den Jaare 1809" (Archief Nederl. Herv. Kerk te Pijnacker) is aangetekend: Kerk binnen de Pijl(aren) 23e Mei — 't Lijk van Nanning van Veen; voor 't graf *f* 8.10; voor 't beste doodkl. *f* 2.2 E:R: (= Eerste Rang).

D. J. WESSELO, Pijnacker

KWARTIERSTAAT JOBSE-VAN DIJK
(Gens Nostra XXXV (1980), pag. 134 e.v.)

Pag. 141, nr. 877. Sara Ve(e)rdegem, ged. Axel 29.9.1686.

Red. Gens Nostra

STAMREEKS VAN HET GESLACHT DE JONG(H) - ZUIDWEST UTRECHT
(Gens Nostra XXXV (1980), pag. 150 e.v.)

Pag. 154. VI, 10. *Neeltje*, ged. Noorden 16.3.1766.
VII. De kinderen van Jan Jansze de Jong en Neeltje Verweij werden wel allen geboren te Kockengen, alwaar ook de kinderen 1 t/m 4 werden gedoopt. De kinderen 5 t/m 14 werden echter gedoopt te Kamerik.
VIII. *Dirk de Jong*, ged. Kamerik 13.2.1791.
VIII,2: *Hendrik*, geb. 27.7.1818.

Pag. 155. IX,7: *Johannes Nicolaas*, overl. Breukelen 20.4.1938.
X. *Aaltje van Ommen*, overl. Haarlem 16.2.1941.
X, 4: *Dirk*, geb. Breukelen-Nijenrode 22.11.1888, overl. Haarlem 23.1.1980.

Pag. 156. XI. *Hendricus Albertus de Jong*, geb. Breukelen-Nijenrode 21.12.1885, overl. Rhenen 29.7.1955, tr. *Alberta Evelina Bovenschen*, overl. Rhenen 20.10.1965.
XI, 9: *Aaltje*, geb. 1.5.1920.

A. J. DE JONG, Kamerik

GENEALOGIE PESMAN (SCHARMER)
(Gens Nostra XXXV (1980), pag. 175 e.v.)

Pag. 177. VIIIo. Jantje Ritzema is geb. Tenpost 29.7.1820.

Pag. 181. IXq. Jan Pestman tr. 2e Anna *Nap*.

TH. P. E. DE KLERCK, Winschoten

HET GESLACHT POESIAT

De Noordelijke Nederlanden hebben in de 16e eeuw en tot ver in de 17e een enorme groei doorgemaakt. Vooral de Hollandse steden kregen in die tijd een explosieve bevolkingsaanwas te verwerken. Telde Amsterdam in 1622 nog 105.000 inwoners, in 1648 waren dit er 160.000. Vooral de immigratie vanuit het zuiden heeft hiertoe bijgedragen. De groei van de Frans sprekende Rooms Katholieke bevolking van Amsterdam toont aan, dat niet alle immigranten uit dit taalgebied Hugenoten waren. De R.K. Franse Kapel, voor 1663 nog een schuilkerkje aan het Rokin, werd door de grote toeloop verplaatst naar de N.Z. Voorburgwal 312. De nieuwe kerk kreeg een capaciteit van 800 zitplaatsen.

Pierre Pouchat, een passementwerker uit de Franse stad Tours, was zo'n Rooms Katholieke immigrant. In Amsterdam vond hij werk, een huis en een vrouw. Zijn huis stond op het Nieuwe Werk, later Jordaan geheten, en zijn vrouw, waarmee hij in 1671 trouwde, heette *Marie Bosré* en was afkomstig uit Namen in de Zuidelijke Nederlanden.

In hun ondertrouwakte, opgemaakt in het Amsterdamse stadhuis, zijn hun namen al verhollandst. *Pierre Pouchat* is *Pieter Poescha* en *Marie Bosré* is *Maria Bosrij* geworden. Het verhollandsen, verhaspelen is misschien beter, van vreemde namen was groot in die tijd. Vooral bij de namen van eenvoudige mensen, die de schrijfkunst niet of nauwelijks meester waren, kwamen veel veranderingen voor. Ongeveer 25 verschillende schrijfwijzen van de oorspronkelijke naam Pouchat kwam ik in de Amsterdamse doop- en ondertrouwakten tegen. In de genealogie heb ik deze verscheidenheid zo veel mogelijk weergegeven. Alleen de schrijfwijze *Poesiat* is blijven bestaan.

Deze naam heeft in protestantse kringen in Amsterdam, maar ook daar buiten, een bekende klank gekregen door de in 1831 in de Laurierstraat geboren *Bart Poesiat* (VII). Hij was in het midden van de 19e eeuw de enige mannelijke nakomeling van Pierre Pouchat (I). Bart werkte als onderhoudstimmerman bij de N.V. Bierbrouwerij en Azijnmakerij „De Gekroonde Valk", gelegen aan de Hoogte Kadijk 43. Samen met zijn vriend en collega, de metselaar *Klaas Kater*, en met de steun van de directeur van „De Gekroonde Valk", richtten zij het christelijk werkliedenverbond „Patrimonium" op. De Amsterdamse gemeenteraad heeft Bart Poesiat en zijn werk op maatschappelijk en sociaal terrein willen eren door een straat in Amsterdam-Osdorp naar hem te noemen.

Genealogie

I. *Pieter Poescha* (Pierre Pouchat), de stamvader van de Amsterdamse familie Poesiat, werd te Tours in Frankrijk geboren; hij was passementwerker en woonde in de Laurierstraat te Amsterdam; op 26-jarige leeftijd ondertrouwde hij aldaar 12.12.1671 *Maria Bosrij* (Marie Bosré), geb. Namen 1645, begr. Amsterdam 28.7.1739; in deze akte heet ze *Marija Boesere*, wed. van *Pieter Poeseijat*.

Amsterdam, de R.K. Kerk „De Fransche Kapel"

Uit dit huwelijk, beiden te Amsterdam (r.k.):
1. *Marie*; ged. 1.10.1675.
2. *Simon*, volgt II.

II. *Simon Poesjardt*, ged. Amsterdam 8.3.1682, begr. ald. 30.12.1753, trekwerker in de Bloemstraat, otr. ald. 24.4.1705 *Lamberta Brants*, ged. (ger.) ald. 17.11.1686, begr. ald. 8.2.1753 als Lammertje Poesijrt-Brink, dr. van Brant Arentse en Grietje Willems.

Uit dit huwelijk, allen te Amsterdam (r.k.):
1. *Petrus*, volgt IIIa.
2. *Arnoldus*, volgt IIIb.
3. *Leonardus*, ged. 29.12.1713.
4. *Leonardus*, volgt IIIc.
5. *Johannes*, volgt IIId

IIIa. *Pieter Poeschat*, ged. Amsterdam 18.12.1705, begr. ald. 1.12.1748, otr. ald. 9.4.1734 *Magdalena van Wel*, ged. (ger.) Amsterdam 12.3.1713, dr. van Pieter Jans van Wel en Marta Jamaar.

Uit dit huwelijk, allen te Amsterdam (ger.):
1. *Simon*, volgt IVa.
2. *Pieter*, ged. 10.7.1737.
3. *Marta*, ged. 17.7.1739.
4. *Pieter*, ged. 2.12.1740.
5. *Pieter*, ged. 5.9.1742.
6. *Leendert*, volgt IVb.

IIIb. *Arnoldus Poeschart*, ged. Amsterdam 4.12.1707, begr. ald. 1.9.1784, otr. (1) ald. 1.5.1733 *Grietje Snoeijers*, ged. (ger.) ald. 18.11.1711, begr. ald. 15.12.1737, dr. van Pieter Snoeijers en Fransijntje Slantua (Plantena); otr. (2) Amsterdam 22.12.1741 *Margaretha Maria Geijseling*, begr. ald. 4.2.1792.

Uit het eerste huwelijk, beiden te Amsterdam (r.k.):

1. *Pieter*, ged. 27.11.1734.
2. *Lambertina*, ged. 30.12.1735.

Uit het tweede huwelijk, allen te Amsterdam (r.k.):

3. *Simon*, ged. 29.8.1743.
4. *Alida*, ged. 7.2.1745, otr. (1) Amsterdam 5.5.1768 *Jan de Bruin*, otr. (2) ald. 8.1.1773 *Evert Berghuijsen*.
5. *Simon*, volgt IVc.
6. *Johanna*, ged. 13.11.1748.
7. *Arnoldus*, volgt IVd.
8. *Lambertina*, ged. 19.6.1754, begr. Amsterdam 3.8.1794, otr. ald. 15.5.1789 *Dirk Barends*.

IIIc. *Leonardus Poeschat* (de achternaam Bosiert, die Leendert bij zijn ondertrouw opgaf, is de verbasterde achternaam van zijn grootmoeder, zie I), ged. Amsterdam 10.3.1716, begr. ald. 27.4.1777, otr. ald. 7.5.1751 *Anna Lucas*, ged. (r.k.) Amsterdam 26.1.1729, begr. ald. 4.11.1803, dr. van Jacobus Lucas en Catrina Christiaans.

Uit dit huwelijk, allen te Amsterdam (r.k.):

1. *Lamberta*, ged. 2.12.1752, begr. Amsterdam 17.5.1767.
2. *Anna*, ged. 7.3.1754.
3. *Jacobus*, ged. 20.12.1762, begr. Amsterdam 16.6.1782.
4. *Anna*, ged. 7.4.1767, begr. 20.8.1784.
5. *Lamberta*, ged. 15.3.1769.
6. *Lamberta*, ged. 4.10.1773, overl. Amsterdam 21.11.1828, otr. ald. 6.4.1798 *Johannes Plag* van Ravenstein.

IIId. *Johannes Poesjaart*, ged. Amsterdam 12.12.1719, begr. ald. 13.2.1755, otr. ald. 14.5.1745 *Elisabeth Groen*, ged. (ger.) Amsterdam 4.9.1729, dr. van Jan Groen van Antje van der Beets; zij hertr. Amsterdam 16.1.1756 *Willem Swijer*.

Uit dit huwelijk te Amsterdam (r.k.):

1. *Lamberta*, ged. 6.4.1746, begr. Amsterdam 12.5.1788; zij houdt ald. op 5.9.1783 haar zoon *Johannes Abraham Poesijat* ten doop.

IVa. *Simon Poeuat*, ged. Amsterdam 16.3.1735, begr. ald. 3.5.1803, otr. ald. 10.12.1756 *Bartha Uijttenboogaart*, ged. (ger.) ald. 21.9.1735, begr. ald. 15.11.1807, dr. van Isack Uijttenboogaart en Elisabeth van Wageningen.

Uit dit huwelijk, allen te Amsterdam (ger.):

1. *Magdalena*, ged. 15.4.1757, begr. 12.2.1758.
2. *Izak*, ged. 2.7.1758.
3. *Magdalena*, ged. 5.4.1761.

4. *Pieter*, volgt Va.
5. *Simon*, ged. 15.1.1766.
6. *Simon*, volgt Vb.
7. *Harmanus*, ged. 3.1.1770.
8. *Harmanus*, ged. 15.9.1771.
9. *Elisabeth*, ged. 26.12.1773, otr. ald. 2.9.1803 *Jacobus van den Bosch*.
10. *Johanna*, ged. 12.5.1776.
11. *Margaretha*, ged. 26.11.1779, otr. ald. 20.4.1804 *Jan Willemse*.

IVb. *Leendert Poesjat*, ged. Amsterdam 28.3.1745, overl. ald. 7.11.1814, otr. (1) ald. 8.2.1765 *Jannetje Munster*, ged. (ger.) Amsterdam 24.11.1748, begr. ald. 27.8.1775, dr. van Huig Munster en Geertruij Lamorij (Lamaar), otr. (2) ald. 22.12.1775 *Anna Meijer*, ged. (Ev. Luth.) ald. 26.7.1746, begr. ald. 27.8.1784, dr. van Jan Meijer en Catharina Maanefeltz (Maaneveld), otr. (3) ald. 17.12.1784 *Johanna Siongen*, ged. (ger.) ald. 11.10.1739, dr. van Jan Siongen en Annie Hillen, otr. (4) ald. 2.9.1803 *Jacomijntje Odet*, wed. van *Jacobus van der Toren*.

Uit het eerste huwelijk, allen te Amsterdam (ger.):
1. *Pieter*, ged. 17.11.1765.
2. *Willem*, ged. 14.8.1768.
3. *Huijbert Jacob*, ged. 4.6.1770, begr. Amsterdam 12.8.1770.
4. *Jantje*, ged. 6.10.1771.
5. *Pieter*, volgt Vc.
6. *Leendert*, ged. 30.5.1775.

Uit het tweede huwelijk, allen te Amsterdam (ger.):
7. *Janna*, ged. 1.10.1777, begr. Amsterdam 16.2.1779.
8. *Jan*, ged. 1.9.1780.
9. *Jacob Huijbert*, ged. 8.12.1782, begr. Amsterdam 10.7.1783.

IVc. *Simon Poesjaert*, ged. Amsterdam 7.10.1746, otr. ald. 2.9.1774 *Helena Berghuis*, ged. (r.k.) ald. 13.7.1748, dr. van Jan Berghuis en Catrina van der Meij.

Uit dit huwelijk, allen te Amsterdam (r.k.):
1. *Arnoldus*, ged. 20.1.1775.
2. *Johannes*, ged. 26.3.1777.
3. *Arnoldus*, tweeling met 2, begr. Amsterdam 1.3.1778.
4. *Alida*, ged. 25.4.1779, overl. Amsterdam 17.10.1859; in de overlijdensakte heet ze *Alida van Poesjeet*.
5. *Arnoldus*, ged. 29.4.1782, begr. Amsterdam 1.9.1784.

IVd. *Arnoldus Poesjat*, ged. Amsterdam 3.8.1751, otr. ald. 16.5.1783 *Johanna Maria Schuijlder*, ged. (Ev. Luth.) ald. 22.8.1752, dr. van Caspar Schuijlder en Dirkje Theunis.

Uit dit huwelijk te Amsterdam:
1. *Theodorus*, ged. 11.7.1787; hij was de laatste van de familie die r.k. gedoopt werd.

Va. *Pieter Poesjat*, ged. Amsterdam 16.10.1763, otr. ald. 27.4.1786 *Johanna Kuijtenbrouwer*, ged. (ger.) ald. 2.10.1765, dr. van Jan Kuijtenbrouwer en Maria Hofman.

Uit dit huwelijk, allen te Amsterdam (ger.):

1. *Johanna Maria*, ged. 20.8.1786, begr. Amsterdam 7.10.1787.
2. *Elisabeth*, ged. 2.4.1788, overl. Amsterdam 4.7.1838, otr. ald. 24.4.1807 *Feijke Feijkes*.
3. *Maria*, ged. 2.12.1798.
4. *Johanna*, ged. 13.8.1802, overl. Amsterdam 18.1.1883, tr. ald. 4.8.1830 *Jacob Lindeman*, koopman aldaar.

Vb. *Simon Poesjat*, ged. Amsterdam 9.1.1767, overl. ald. 11.3.1839, vergulder in de Egelantierstraat, otr. ald. 28.9.1792 *Helena Boogaarts*, ged. (ger.) Rijnsburg 3.2.1771, dr. van Jan Pieters Boogaards en Ariaantje Pieters Zwaan.

Uit dit huwelijk, allen te Amsterdam (ger.):

1. *Simon*, ged. 29.3.1793, begr. Amsterdam 3.5.1803.
2. *Johannes*, volgt VIa.
3. *Margaretha*, ged. 8.4.1798, begr. Amsterdam 25.12.1798.
4. *Pieter*, ged. 12.2.1800, begr. Amsterdam 9.9.1802.
5. *Antonius*, ged. 28.3.1802, begr. Amsterdam 12.2.1806.
6. *Antonius*, volgt VIb.
7. *Elisabeth*, ged. 30.1.1805, overl. 5.6.1875, tr. ald. 18.3.1830 *Johannes Gros*, suikerbakker ald.

Vc. *Pieter Poesjat*, ged. Amsterdam 3.10.1773, overl. ald. 18.8.1850, mattenmaker en behangersknecht in de Egelantierstraat, otr. (1) ald. 25.4.1794 *Jannetje Waalevelt*, ged. Landsmeer (ger.) 20.11.1774, dr. van Klaas Jacobs Waalevelt en Lijsbeth Jans Kooij, tr. (2) Amsterdam 6.8.1823 *Maartje van den Berg*, ged. (ger.) Purmerend 13.12.1781, dr. van Thomas van den Berg en Eefje Kool.

Uit het eerste huwelijk, allen te Amsterdam (ger.):

1. *Janna*, ged. 11.1.1795.
2. *Klaas*, ged. 4.1.1797, begr. Amsterdam 3.8.1800.
3. *Steijntje*, ged. 19.7.1799, begr. Amsterdam 7.8.1800.
4. *Leendert*, volgt VIc.
5. *Pieter*, volgt VId.
6. *Willem*, ged. 14.1.1808, begr. Amsterdam 13.6.1810.

VIa. *Johannes Poesjat*, ged. Amsterdam 10.6.1795, boekbindersknecht, tr. ald. 10.11.1819 *Lena Nieuvaart*, ged. (ger.) Leiden 3.12.1795, dr. van Barth Nieuvaart en Lena Karselis (Marselis).

Uit dit huwelijk te Amsterdam:

1. *Johannes*, geb. 13.7.1822.

VIb. *Antonius Poesjat*, geb./ged. Amsterdam 21.10/1.11.1807, overl. ald. 7.1.1870, tabakswerker, tr. ald. 4.12.1833 *Maria Elisabeth Lambregts*, geb./ ged. Amsterdam 7.8/24.8.1808, dr. van Christiaan Lambregts en Elisabeth Reissel.

Uit dit huwelijk, allen te Amsterdam:

1. *Antonius Simon*, geb. 15.6.1835, overl. Amsterdam 28.7.1835.
2. *Maria Elisabeth*, geb. 7.9.1836, overl. Amsterdam 16.5.1837.
3. *Helena*, geb. 29.4.1838, overl. Amsterdam 10.6.1856.
4. *Maria Elisabeth*, geb. 19.3.1840, overl. Amsterdam 19.5.1845.
5. *Antonius*, geb. 31.12.1841, overl. Amsterdam 7.7.1842.
6. *Christina Johanna*, geb 15.1.1844, tr. ald. 27.11.1867 *Hendrik Hopman*, geb. ald. 27.11.1842.
7. *Elisabeth*, geb. 13.10.1845; zij kreeg twee buitenechtelijke kinderen:
   a. *Maria Elisabeth*, geb. Amsterdam 20.4.1871, overl. ald. 30.11.1872.
   b. *Jacobus Johannes*, geb. Amsterdam 23.1.1873, overl. ald. 9.6.1874.
   Zij tr. Amsterdam 8.8.1879 *Johannes Bernardus Domburg*, geb. ald. 27.12.1839, sjouwerman aldaar.
8. *Antonius*, geb. 3.11.1847, overl. Amsterdam 25.1.1848.
9. *Hendrina Francina*, geb. 1.7.1849, overl. Amsterdam 11.5.1851.
10. *Jacobus Johannes*, geb. 12.1.1852, overl. Amsterdam 19.10.1855.

VIc. *Leendert Poesiat*, ged. Amsterdam 27.5.1801, overl. ald. 19.12.1854, metselaarsknecht, tr. ald. 19.6.1823 *Harmina Weegewijs* ged. (Ev. Luth.) ald. 3.2.1805, overl. ald. 3.4.1873, dr. van David Weegewijs, steenhouwer te Amsterdam en Harmina Hagens.

Uit dit huwelijk, allen te Amsterdam:

1. *Pieter Martinus* geb. 28.3.1825, overl. Amsterdam 7.8.1826.
2. *Anna Barbara*, geb. 3.3.1827; zij kreeg vier buitenechtelijke kinderen waarvan Willem Theodorus Schuhmacher de vader was; zij werden in Amsterdam geboren:
   a. *Christina Hermina*, geb. 6.11.1857.
   b. *Dirk*, geb. 30.12.1859, overl. Amsterdam 3.1.1860.
   c. *Anna Barbara*, geb. 2.12.1861.
   d. *Anna Helena*, geb. 13.3.1865, overl. Amsterdam 2.2.1866.
   Zij tr. Amsterdam 9.3.1870 *Abraham Hooijberg*, schildersknecht ald.
3. *Bart*, volgt VII.
4. *Christina Hermina*, geb. 12.3.1833, overl. Amsterdam 8.12.1834.
5. *Christina Hermina*, geb. 19.7.1835, overl. Amsterdam 18.6.1866, tr. Amsterdam 27.7.1864 *Gijsbert Kool*, winkelbediende aldaar.
6. *Helena Hermina*, geb. 17.4.1838, overl. Amsterdam 28.12.1840.
7. *Jannetje*, geb. 24.5.1840, overl. Amsterdam 13.6.1840.
8. *Harmina*, geb. 18.10.1845, overl. Amsterdam 12.4.1847.
9. *Harmina*, geb. 28.4.1848, overl. Amsterdam 14.11.1848.

VId. *Pieter Poesiat*, ged. Amsterdam 3.7.1803, overl. ald. 8.2.1838, werkman, tr. ald. 11.8.1830 *Helena Cornelia Gressel*, ged. (Ev. Luth.) Amsterdam 16.5.1799, dr. van Philip Wilhelm Gressel en Hylkje Gerbrands.

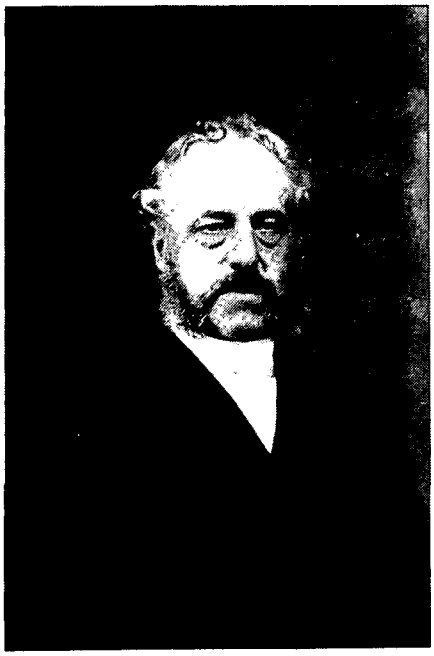

Bart Poesiat (1831-1898)

Johanna Hendrika Horst (1828-1911)

VII

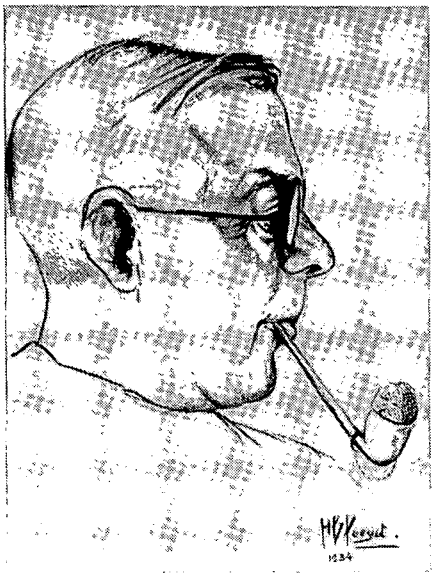

Bart Poesiat (1885-1950)

Antje Schut (1887-1943)

IXa

beiden getekend door hun zoon Hendrik Bart Poesiat

Uit dit huwelijk, allen te Amsterdam:

1. *Helena Cornelia*, geb. 16.1.1829; zij was een buitenechtelijke dochter van haar moeder en kreeg op haar trouwdag de naam Poesiat, tr. Amsterdam 27.11.1861 *Barend Kuijsten*, geb. ald. 26.2.1827, winkelier ald.
2. *Pieter Adrianus*, geb. 14.6.1831, overl. Amsterdam 8.11.1831.
3. *Johanna Harmina*, geb. 7.9.1833, overl. in 1835.
4. *Pieter Thomas*, geb. 5.9.1835, overl. Amsterdam 1.11.1838.
5. *Jannetje*, geb. 29.1.1838, overl. Amsterdam 10.1.1839.

VII. *Bart Poesiat*, geb. Amsterdam 17.1.1831, overl. ald. 31.10.1898, timmerman, medeoprichter en secretaris van het werkliedenverbond „Patrimonium" te Amsterdam, tr. ald. 21.5.1856 *Johanna Hendrika Horst*, geb. Nieuwer Amstel 6.6.1828, overl. Amsterdam 21.11.1911, dr. van Hendrik Horst, houtzaagmolenaarsknecht en Antje (van) Oijen.

Uit dit huwelijk, allen te Amsterdam:

1. *Hermina*, geb. 25.1.1857, overl. Amsterdam 17.5.1859.
2. *Antje Hermina*, geb. 1.6.1859, overl. Amsterdam 29.9.1925, tr. Amsterdam 10.9.1885 *Hendrik van der Hilst*, meesterknecht o.d. stadsdrukkerij.
3. *Hendrik Bart*, volgt VIII.
4. *Bart*, geb. 6.11.1861, overl. Amsterdam 19.11.1861.
5. *Antje*, geb. 29.12.1862, overl. Amsterdam 16.12.1867.
6. *Christina Hermina*, geb. 13.9.1864, overl. Amsterdam 24.10.1864.
7. *Ebenhaëzer*, geb. Amsterdam 20.11.1865, overl. ald. 26.3.1953, timmerman, tr. (1) ald. 20.11.1890 *Maria Helena van der Hilst*, geb. ald. 23.4.1867, overl. ald. 19.9.1917, dr. van Martinus van der Hilst, timmerman en Helena Sara Elisabeth Oudmaijer, tr. (2) Amsterdam 31.10.1918 *Johanna Jacoba van Piggelen*, geb. ald. 24.3.1867, overl. ald. 16.9.1961, dr. van Hendrik Leendert van Piggelen en Johanna Aris. Beide huwelijken bleven kinderloos.
8. *Johanna Hendrika*, geb. 1.5.1867, overl. Amsterdam 9.2.1936, tr. Amsterdam 22.4.1894 *Hendrik Johannes Verleur*, geb. ald. 25.4.1872, boekhouder bij de fa. Bols.
9. *Adriana*, geb. 29.7.1869, overl. Amsterdam 24.3.1870.

VIII. *Hendrik Bart Poesiat*, geb. Amsterdam 4.10.1860, overl. ald. 19.4.1945, timmerman-uitvoerder, tr. ald. 1.11.1883 *Dirkje van Ling*, geb. ald. 24.9.1859, overl. ald. 9.9.1932, dr. van Hermanus van Ling en Johanna Admiraal.

Uit dit huwelijk, allen te Amsterdam:

1. *Bart*, volgt IXa.
2. *Johanna*, geb. 6.11.1886, overl. Amsterdam 2.2.1955, tr. Amsterdam 1.2.1912 *Jules Ferdinand Wouters*, geb. ald. 12.8.1887, ambtenaar bij het Gemeentelijk Bouw- en Woningtoezicht.
3. *Hendrik Bart*, volgt IXb.
4. *Hermanus*, volgt IXc.
5. *Dirk*, geb. 5.6.1891, overl. Amsterdam 23.6.1893.

6. *Johan Hendrik*, geb. 15.8.1892, overl. Amsterdam 3.9.1892.
7. *Johan Hendrik*, volgt IXd.
8. *Dirkje*, geb. 31.5.1897, overl. Amsterdam 28.12.1956, tr. Amsterdam 27.5.1926 *Rienk Woudstra*, geb. Haskerland 27.1.1894, machinist op de rijnvaart.
9. *Ebenhaëzer*, volgt IXe.

IXa. *Bart Poesiat*, geb. Amsterdam 10.2.1885, overl. Woerden 10.10.1950, timmerman en bouwkundig opzichter, tr. (1) Amsterdam 25.4.1912 *Antje Schut*, geb. Amsterdam 14.7.1887, overl. Woerden 31.5.1943, dr. van Gerben Schut en Hendrika Snel, tr. (2) Utrecht 12.2.1947 *Geertrui Pauw*, geb. Woerden 2.2.1898.

Uit het eerste huwelijk, beiden te Amsterdam:
1. *Hendrik Bart*, volgt Xa.
2. *Bart*, volgt Xb.

IXb. *Hendrik Bart Poesiat*, geb. Amsterdam 16.6.1888, overl. Zandvoort 12.4.1972, timmerman, tr. Amsterdam 23.4.1914 *Houkje van der Veer*, geb. ald. 10.5.1890, overl. Zandvoort 19.10.1966, dr. van Elbert van der Veer en Johanna Wilhelmina Konijnenburg.

Uit dit huwelijk:
1. *Hendrik Bart*, volgt Xc.

IXc. *Hermanus Poesiat*, geb. Amsterdam 26.2.1890, overl. ald. 3.9.1965, onderwijzer chr. onderwijs, tr. ald. 28.6.1917 *Neeltje Kroonenberg*, geb. ald. 28.4.1891, overl. ald. 26.2.1973, dr. van Klaas Kroonenberg en Anna Janssen Agena.

Uit dit huwelijk, allen te Amsterdam:
1. *Hermanus*, volgt Xd.
2. *Alida*, geb. 5.4.1921, tr. Amsterdam 10.7.1947 *Gerardus Johannes van Asch*; zij emigreerden in 1948 naar Australië.
3. *Cornelia*, geb. 20.4.1923, tr. in de Ver. Staten van Noord Amerika 11.2.1948 *Edward Prudden*.
4. *Dirk*, volgt Xe.

IXd. *Johan Hendrik Poesiat*, geb. Amsterdam 23.1.1895, overl. ald. 2.11.1945, ambtenaar bij het Gemeentelijk energiebedrijf, tr. Buiksloot 3.11.1921 *Lucia Samplonius*, geb. Nieuwer Amstel 17.4.1896, dr. van Tjeerd Samplonius en Dirkje Maarse.

Uit dit huwelijk, allen te Amsterdam:
1. *Johanna Hendrika*, geb. 26.5.1923, tr. Haïti 15.9.1948 *Maarten de Vries*, geb. Buiksloot 15.4.1922.
2. *Dirkina Lucia*, geb. 13.10.1925, tr. Utrecht 6.6.1955 *Andries Dekker*, geb. Amsterdam 16.6.1926.
3. *Lucia*, geb. 12.1.1928, tr. Amsterdam 10.3.1952 *Klaas Stapersma*, geb. ald. 12.12.1926.

Antje Hermina Poesiat
(1859-1925)

Johanna Hendrika Poesiat
(1867-1936)

IXe. *Ebenhaëzer Poesiat*, geb. Amsterdam 29.1.1900, overl. Utrecht 15.10.1968, timmerman, machinebankwerker en later kantoorbediende, tr. (1) Schoten 21.12.1922 *Elisabeth Jacoba van Roon*, geb. Rotterdam 1.4.1902, overl. Haarlem 4.7.1977; dit huwelijk werd op 4.5.1937 door echtscheiding ontbonden, tr. (2) Amsterdam 24.8.1938 *Maria Adriana Sandkuijl*, geb. Utrecht 7.5.1898, overl. Hollandia (Nw. Guinea) 19.2.1955.

Uit het eerste huwelijk:

1. *Harold*, volgt Xf.
2. *Jan*, volgt Xg.

Xa. *Hendrik Bart Poesiat*, geb. Amsterdam 25.1.1913, kunstschilder te Toronto (Canada), tr. Woerden 23.11.1939 *Alida Geertje van Vliet*, geb. ald. 11.10.1914, dr. van Gerard van Vliet en Jannigje van Rooijen.

Uit dit huwelijk, geboren te Woerden:

1. *Bart*, geb. 26.2.1941, tr. Montreal 30.8.1968 *Audrey Anita Bishop*, geb. Barbaros 4.10.1943.
2. *Anja Phaidra*, geb. 24.5.1945.

Xb. *Bart Poesiat*, geb. Schoten 9.12.1917, technicus te Rijswijk (Z.H.), tr. Woerden 23.7.1942 *Aaltje Mulder*, geb. Lemmer 19.3.1920, dr. van Philippus Mulder en Geiske Smit.

Uit dit huwelijk:

1. *Antje*, geb. Woerden 15.5.1944, tr. Rijswijk 15.8.1969 *Egbert Jan Pieter Verheul*.
2. *Irving Wicklef*, geb. Woerden 29.1.1946, econoom, tr. Rijswijk 17.5.1968 *Hemmechien Tekla Toet*, geb. 's-Gravenhage 15.3.1946, dr. van Arie Toet en Alida Hendrika Schoonbeek.
3. *Robert*, geb. Rijswijk 9.2.1949, technicus, tr. ald. 3.5.1972 *Cornela Wilhelmina van den Hoogenband*, geb. 's-Gravenhage 25.8.1950, dr. van Adrianus van den Hoogenband en Wilhelmina Elisabeth den Boeff.

4. *Marijke Yvonne*, geb. Eindhoven 27.7.1950, verpleegkundige aldaar.
5. *Ingrid*, geb. Eindhoven 2.2.1956, tr. Rijswijk 5.4.1978 *Hans Penning de Vries*.

Xc. *Hendrik Bart Poesiat*, geb. Amsterdam 25.10.1917, overl. 's-Gravenhage 22.4.1976, politiebeambte te Wassenaar, tr. Amsterdam 9.9.1942 *Willy de Groot*, geb. Amsterdam 20.1.1918, dr. van Hendrik de Groot en Alida Verweij.

Uit dit huwelijk:

1. *Mimi Marianne*, geb. Leerdam 11.3.1945, tr. Wassenaar 14.12.1972 *Johannes Middeldorp*.
2. *Hendrik Rudolph*, geb. Leerdam 12.6.1946, vertegenwoordiger, tr. Wassenaar 12.6.1968 *Annie Flora Blok*, geb. Rotterdam 10.4.1940, dr. van Eleazar Blok en Wilhelmina Johanna Jacoba Winkel.
3. *Ineke Alida Houkje*, geb. Wassenaar 30.1.1948, overl. ald. 26.4.1951.
4. *Paulus*, geb. Wassenaar 16.2.1952, P.T.T.-ambtenaar, tr. ald. 6.5.1974 *Ellen Sprong*, geb. Schiedam 22.1.1955, dr. van Jacob Dirk Sprong en Johanna Koning.
5. *Tim*, geb. 's-Gravenhage 16.7.1963.

Xd. *Hermanus Poesiat*, geb. Amsterdam 21.5.1918, chef afd. financiën Kon. Java-China Paketvaart, tr. ald. 25.7.1946 *Johanna Hölscher*, geb. Amsterdam 8.1.1921, dr. van Lambertus Hölscher en Juliana Wiebes.

Uit dit huwelijk:

1. *Bart Herman*, geb. Amsterdam 1.12.1949, bankemployé ald.
2. *Elisabeth Juliana*, geb. Amsterdam 4.4.1956.

Xe. *Dirk Poesiat*, geb. Amsterdam 2.6.1927, ambtenaar Australisch ministerie van Onderwijs, tr. Launceston (Tasmanië) 29.11.1952 *Louise Verduin*, geb. 's-Gravenhage 3.7.1934.

Uit dit huwelijk, beiden in Australië

1. *Jacqueline Christine*, geb. Burnie 25.8.1960.
2. *Martin Bart*, geb. Burnie 19.1.1964.

Xf. *Harold Poesiat*, geb. Warmond 13.10.1923, vertegenwoordiger Western Airlines, West Vancouver Canada, tr. Amsterdam 26.4.1952 *Dorothy Seaber Boom*, geb. Amsterdam 27.7.1928, kunstschilderes te Canada.

Uit dit huwelijk:

1. *Nicolette*, geb. Amsterdam 29.8.1952, stewardess, tr. West Vancouver 10.4.1976 *Brian Wayne Rothwell*.
2. *Mary-Ann*, geb. Amsterdam 26.1.1954, therapeute.
3. *Harold Noel Adrianus*, geb. Amsterdam 30.11.1955, zakenman.
4. *Adrian Hanslip Benedict*, geb. Vancouver 4.5.1959, bioloog.
5. *Dominic Jan Simon*, geb. Vancouver 16.2.1964.

Xg. *Jan Poesiat*, geb. Haarlem 21.12.1926, electronicus te Grand Rapids, tr. Haarlem 28.1.1956 *Hetty Zieren*, geb. ald. 3.7.1928, dr. van Jan Zieren en Wilhelmina Engeman.

Uit dit huwelijk, beiden in de Ver. Staten:

1. *Amy Wilhelmina Margaret*, geb. Grand Rapids 26.2.1966.
2. *Renee Janette*, geb. Grand Rapids 29.3.1969.

J. S. BONTEKOE

HET ARCHIEF VAN SALT LAKE CITY

De overtuiging van de volgelingen van de „Kerk der Heiligen der Laatste Dagen", de Mormonen, brengt met zich, dat het nazoeken der persoonsgegevens van alle voorzaten voor hen een heilige plicht is. Dit genealogisch onderzoek heeft sinds enige tientallen jaren een zodanige omvang gekregen, dat voor het opbergen der verzamelde gegevens tot dusver ongekende maatregelen moesten worden genomen.

Op een afstand van 30 km, in zuid-oostelijke richting, van de hoofdstad Salt Lake City van de staat Utah, (het „Rome" der Mormonen), ligt de kloof Little Cottonwood Canyon naast de Granietberg van de Wasatch-keten der Rocky Mountains. In die kloof geeft een deur, die 14 ton weegt, toegang tot in de Granietberg uitgehouwen gewelven. In die gewelven, beveiligd tegen natuur- en oorlogsgeweld, staan duizenden stalen kasten, waarin per kast 825 rollen microfilm liggen opgeborgen. Elke rol bestaat uit ontelbare microfilm-opnamen van archiefpapieren, zoals van bladen uit kerkelijke- en gemeentelijke registers, familiebijbels, testamenten, militaire registers, en andere soorten manuscripten op het gebied der genealogie. Uiteraard is het microfilmmateriaal onbrandbaar.

Elk jaar komen er zo'n 30.000 rollen microfilm bij. Daarvoor zijn tientallen fotoploegen continu in touw, die ongeacht religie, ras of nationaliteit als maar meer genealogische bronnen kopiëren, over de gehele wereld. Momenteel bevat het gewelven-archief reeds meer dan 7 miljoen familienamen betreffende meer dan een miljard personen. Het raadplegen van deze schat aan gegevens is gratis. Men kan het archief bezoeken, maar men kan ook schriftelijk aanvragen voor een onderzoek toezenden. Bij een bezoek blijkt, dat daar maandelijks bijna 100.000 bezoekers gebruik maken van deze hulpbron. Behalve de op microfilm gebrachte archiefkopieën staan voor deze bezoekers alle boeken uit een onvoorstelbaar volledige bibliotheek ter beschikking. Men kan er in elke taal ter wereld terecht.

Voor Nederlandse familiespeurders is dit archief van groot belang, indien men b.v. naar Amerikaanse familieleden zoekt. Maar ook wat betreft gegevens uit andere landen zijn hier dikwijls mogelijkheden, die elders niet bestaan. Contact met dit archief kàn dus uitkomst bieden, als men elders is vastgelopen. Het adres is: The Genealogical Society of „The Church of Jesus Christ of Latter-Day Saints", 50 East North Temple, Salt Lake City, Utah 84150, USA.

Misschien van nog groter belang, in deze onzekere tijden, is, dat men zijn eigen moeizaam verzamelde gegevens op microfilm kan laten overnemen, die dan in het bewuste archief op de meest veilige manier kunnen worden opgeborgen. Vooral in particulier bezit zijnde originele archiefstukken zijn daarbij belangrijk, ook beschreven bladen in familiebijbels, alsmede kopieën van registerbladen uit niet-geklapperde en/of niet algemeen toegankelijke bewaarplaatsen, zoals b.v. bij geestelijke herders in huis bewaarde kerkelijke registers van oudere datum. Als men hoort, dat het einddoel van het hier beschreven archief is, àlle nog vindbare persoonsgegevens van àlle tot dusver op de wereld geregistreerde mensen per microfilm in het gewelvencomplex te verzamelen, (waarbij het uit de aard der zaak zéér overwegend niet-Mormonen moet betreffen), dan wordt begrijpelijk, hoezeer de belangstelling van de zijde van de Genealogical Society op hulp van derden gericht is. Als bemiddelaar kan worden gezien de archiefvertegenwoordiger in de Benelux: de heer F. Brouwer, Streepvaren 23, 3069 HT Rotterdam.

H. F. J. HESSELFELT.

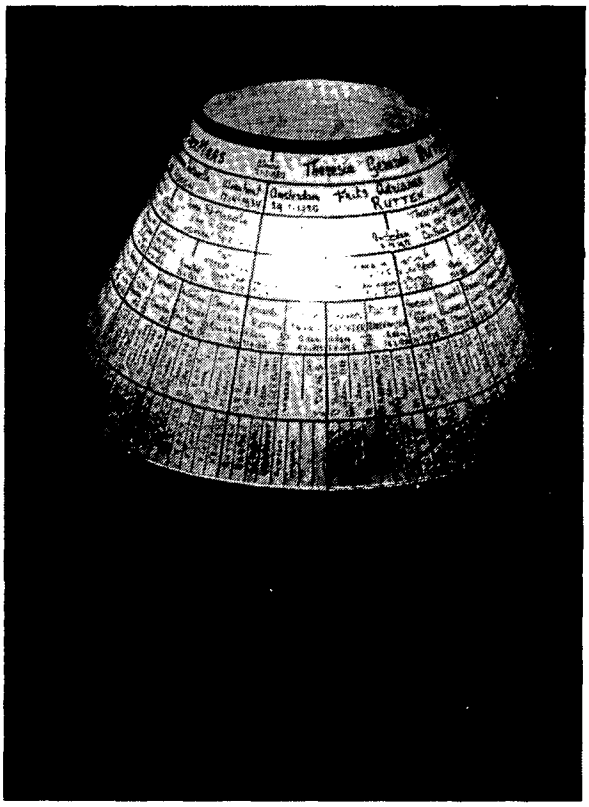

Figuur 2

EEN LAMP DIE VOOROUDERS BELICHT

Een onzer leden, de heer G. M. van der Maas te Duivendrecht, mocht onlangs beleven dat zijn zoon Gerardus Wilhelmus Bosco Maria in het huwelijk trad met mejuffrouw Theresia Gerarda Rutten.

Aan een dergelijke feestdag gaat bijna altijd een periode van voorbereiding vooraf waarin de naaste familie zich bezint op stoffelijke wensen die het bruidspaar mogelijk heeft. De heer Van der Maas, een ijverig genealoog, bedacht toen iets origineels. Hij ontwierp een lampekap met daarop aangebracht een in circel-vorm uitgeschreven kwartierstaat met 64 kwartieren van zowel bruidegom als bruid.

Figuur 1 toont één van de voorstadia. Met watervaste viltstiften van diverse dikten is de dubbele kwartierstaat ingevuld op de halfronde perkamenten ondergrond.

Figuur 2 toont de lampekap zoals die tenslotte kon worden aangeboden op de bewuste trouwdag.

Zullen we over enige tijd in meer huizen dergelijke voorouderstaten van binnenuit zien beschenen worden? U weet dan wie de „uitvinder" is!

(red. G.N.)

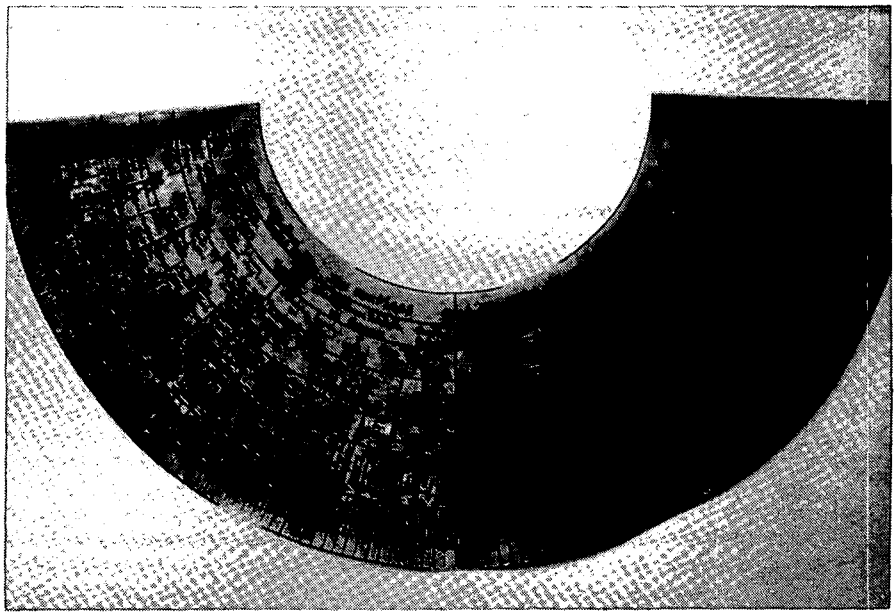

Figuur 1

VAN WICKELICKHOFF

In zijn lezenswaardige bijdrage „Korrektie en aanvulling kwartierstaat Dibbets" (Gens Nostra XXXIV (1979) 331-333) worstelt de heer R. A. J. Dix en passant met de vraag of *Arnoldus van Varsseveld* een tweede huwelijk heeft aangegaan met *Anna van Wicklickhoff*. De heer Dix komt tot deze veronderstelling omdat de echtelieden Jeronimus Tonissen van Wichlichoff en Anna van Essen op 16 april 1713 „'t huijs van zal. Gerrit Alisleger in de Kortestaet" opdroegen aan Arnoldus van Varssevelt en Anneken van Wichelichoff, in welke personen de schrijver op grond van latere transportakten een echtpaar ziet.

Al lezende constateerde ik, dat een tweede huwelijk van Arnoldus van Varsseveld met Anna van Wicklickhoff toch wel onwaarschijnlijk moest worden geacht daar de echtelieden Arnoldus van Varsseveld (geb. ca. 1655) en Hermina van Wickelickhoff (geb. 1665) nog op 23 december 1720 een lijftochtiging opstelden.

Nu wil het toeval, dat ik van de heer J. K. van Winkelhoff te Vlaardingen kort geleden fotonegatieven ontving van enkele akten uit het Arnhemse rechterlijke archief (de vindplaatsen zijn mij onbekend), waaruit onder meer het volgende blijkt:

a. Op 11 april 1713 transporteren „*Jeronimus Teunissen van Wickelijckhoff* en *Anneken van Essen* echtelieden" hun huis in de Kortestraat en een akker land met een tabaksschuur „Munters Campken en de Cranevelts Del" aan „Arnoldus van Varsevelt en Anneken van Wickelijckhof"; en

b. Op 4 december 1713 transporteren „*Peter van Wickelijkhoff* ende *Hermina Hendrix* echtelieden, *Herman Viervant* ende *Anna van Wickelijkhoff* ook echtelieden, *Arnoldus van Varsevelt* ende *Hermina van Wickelijkhoff* mede echtelieden, caverende hij Arnold van Varsevelt de rato mede voor sijnen swaeger *Jeroon van Wickelijkhoff*, ... ende *Elisabeth van Wickelijkhoff* weduwe van *Evert Becker* ... ende ... *Teunis van Wickelijkhoff*" een stuk bouwland met schuur genaamd „den Doornencamp" in de Arnhemse enk aan „*Geurt van Barnevelt* ende *Wilhelmina Hansen* echtelieden voor de eene helfte ende *Wilhem van Barnevelt* voor de andere helfte".

Uit deze akten blijkt, dat Arnoldus van Varsevelt en zijn schoonzuster Anneken van Wickelijckhof op 11 april 1713 gezamenlijk de eigendom verkregen van het huis in de Kortestraat. Hier is dus van mede-eigendom sprake. Dit betekent, dat dit huis bij vererving zou toevallen aan de erfgenamen van enerzijds Arnoldus van Varsevelt en anderzijds Anneken van Wickelijckhof. Dit waren — nu zij beiden uit hun huwelijken kinderen hadden — kinderen Van Varsevelt en kinderen Viervant.

Dat er in latere transportakten sprake kon zijn van de erven van Arnoldus van Varsevelt en Anneken van Wickelijckhof — zonder dat een huwelijk tussen hen beiden aangetoond kon worden — is vanuit deze mede-eigendom genoegzaam verklaard. Het zoeken naar een huwelijk tussen deze personen moest wel zonder resultaat blijven!

Tenslotte zal de oplettende lezer reeds opgemerkt hebben, dat in de akte van 11 april 1713 geen sprake is van *de echtelieden* Arnoldus van Varsevelt en Anneken van Wickelijckhof. Een akte (een juridisch stuk opgemaakt om tot bewijs van een rechtshandeling te dienen) moet men in eerste instantie letterlijk lezen. Wie dat niet doet komt op glad ijs.

C. P. BRIËT

PERIODIEKEN

Uit de bibliotheek kunnen geen tijdschriften worden geleend. Wel kunnen fotokopieën van in deze rubriek vermelde artikelen, alsook van vroeger verschenen en in de bibliotheek aanwezige tijdschriftartikelen worden aangevraagd bij de heer G. Gunderman, p.a. N.G.V., Adriaan Dortsmanplein 3A (Promers), 1411 RC Naarden.

Nederland

Genealogisch tijdschrift voor Midden- en West-Brabant, 4e jg., nr. 3, 1980; *J. L. Braber*: Genealogie van het Ettens geslacht Brabers; *P. Sanders*: Baardwijk, register impost begraven 1733-1805 (vervolg); *E. A. E. van de Par*: Kwartierstaat Van de Par; *J. R. W. Sinninghe*: Officianten van de gilden Etten en Leur 1757; *P. Havermans*: Overlijdensboeken Hoeven (r.k.) 1682-1749 (vervolg); *P. Sanders*: Uit lidmatenboek Babilonienbroek 1669-1738 (vervolg); *L. H. Westdijk*: Het geslacht De Roon (vervolg); *J. L. Braber*: Huwelijken voor schepenen van Grootwaspik (vervolg); *P. Sanders*: Uit het lidmatenboek 's-Gravenmoer (herv.) 1677-1771 (slot); *H. den Braber*: Brabanders in de provincie Utrecht; *J. C. F. van den Abeele*: Dopen Etten-Leur (r.k.) 1667-1693 (vervolg); Aanvullingen ks. ondersch. geneal. Hans den Braber, Verkuijl, Van Wijk, Van der Beek; Van Herwijnen.

Meded. v. d. Caledonian Soc., 4e jg., nr. 3, 1980; *J. MacLean*: Het tweede regiment van de Schotse brigade (vervolg).

Meded. v. d. Werkgroep Geneal. Onderzoek Duitsland, 6e jg., nr. 3, 1980; *J. W. Niermans*: Glandorfers te Kortenhoef e.o.

Met gansen trou, 30e jg., nr. 8, 1980; *W. H. Th. Knippenberg*: Schilden van het Sint-Jorisgilde te Heusden (VI).

Kamper Almanak, 1980/81; *K. Schilder*: Kamper Schepen- en Schoutenzegels (VII); *K. Schilder*: Genealogie van de Kamper familie Kroeser; *H. L. Houtzager*: Artus Dalemius, een Kampense arts uit het begin van de 17e eeuw; *J. Belonje*: Kamper Lombardhouders en hun familie; *H. Reenders*: De sodomietenvervolging in Kampen in 1730; *F. Pereboom*: Schokland onder burgemeester H. A. W. Streithorst.

Leids Jaarboekje 1980; *D. J. Noordam*: Het Leidse pachtersoproer van 1748; *J. Donkers*: Het Minnehuis; *J. Belonje*: Een herinnering aan de Leidse Van Massow's.

Limburgs tijdschrift voor genealogie, 8e jg., nr. 3, 1980; *J. W. A. Fleuren*: Genealogie(ën) Van Hillen.

Naamkunde, bijlage LXVI, 1980; *G. Marynissen*: De plaatsnamenstudie in 1966-1974 (bibliografie).
idem, bijlage LXVII, 1980; *G. Marynissen*: De persoonsnamenstudie in 1962-1974 (bibliografie).

De Nederlandsche Leeuw, 97e jg., nr. 7/8, 1980; *O. D. J. Roemeling*: Oldambtster geslachten (II) (Huninga, Bunninga); *O. Schutte*: Van der Veen (Harlingen); *J. J. F. Lots en H. den Boer*: Het geslacht ('t) Loosje (Groenendijck) uit Hoogvliet.

Spint Arwt'n, 8e jg., nr. 4, 1980; *B. Dijkstra*: Drenth-een Veenkoloniale familie weerszijden de Semslinie; *J. A. Deodatus*: Deodatus Carel Neander; *F. H. Robaard*: De ambtenarenfamilie Haack (II).

Veluwse geslachten, 5e jg., nr. 3, 1980; *G. J. Westerink*: De families West(e)ri(n)k; *A. J. Rook*: Fragment-genealogie van het geslacht Jonker op de Noordoost-Veluwe; *B. J. van den Enk*: Het geslacht Brinck; Kwartierstaat van Th. J. A. Hoegen (geb. Amsterdam, 9 mei 1887); *G. D. Cornelissen*: De Pannekoeks van Wenum naar Renkum (vervolg); *A. J. Vermaat*: Genealogie Jan Jacobsz. van den Born; *E. A. N. van der Kuip-Zilvold*: Van Silvolde; *P. M. op den Brouw*: Fragmentgenealogieën Puttense geslachten (Van Hoonhorst) (Sueck = Suick(en)); *P. M. op den Brouw*: Keurplichtigen rond 1690 aan de Kelnarij van Putten.

Ons Voorgeslacht, 35e jg., nr. 296, 1980; *E. van Weel*: Petronella van der Spijck, een Haage te Katwijk (met kwartierstaat); *J. C. Kort*: Leenkamers van de heren van Egmond.
idem, nr. 297, 1980; *G. van Niekerken*: Een Westlandse kwartierstaat Jan van der Tas; *T. van der Loos*: Het geslacht van Bree, alias de Hont (ook genaamd Breem-Breen).

Westfriese Families, 21e jg., nr. 3, 1980; Vervolg de katholieke familie Bisschop; Bijna 2 eeuwen fam. Kriller in Oude-Niedorp; Enige kanttekeningen bij de kwartierstaat van Maria Schouten (1899-1965).

IJsselakademie (Komaf), 3e jg., nr. 3, 1980; *P. D. Verstege*: Een stamreeks Van der Bend; Kwartieren van Reindert Jannes, Erik en Arjen van Wifferen (II).

Van Zeeuwse Stam, 3e serie, nr. 30, 1980; *P. A. Harthoorn*: De kohieren van het haardstedegeld; Kwartierstaat van Izaak Willem Reynierse (geb. 21 aug. 1893) (cmdt. v. d. zeemacht); *A. J. Witte*: Huwelijken voor schepenen te Kloetinge; Kwartierstaat Witvliet (vervolg); *S. A. de Regt*: Genealogie van het geslacht „De Regt"; *J. Bakker*: De familie Le Marchand te Vlissingen en Middelburg.

Het oude land van Loon, jaarboek 1979; *B. Indekeu*: Heksenvervolging in het gebied van de huidige provincie Limburg.

De Middelaar, no. 209, 1980; Un capitaliste, Charles Proli (1723-1786) et deux révolutionnaires, Pietro Proli (1750-1794) et Anacharsis Cloots (1755-1794), par *G. Guyot*; *E. Brouette*: Epitaphier de l'ancien canton de Ciney; *L. Jous*: Matériaux pour une généalogie Joos, Joes, Jous(se) (fin); *G. Waltenier*: Les quartiers d'ascendance de Charles Plisnier (1896-1952).

Vlaamse Stam, 16e jg., nr. 7, 1980; *R. Bryssinck*: Het familiewapen van de Brisinc-Stam (vervolg); *A. Huysentruyt*: Het geslacht Aä en aanverwantschap; *W. Steeghers*: De familie Michot; *P. Severijns*: Rondom de naam Mispelon; *F. van de Velde*: De familie Pellisi; *J. Roelstraete*: „Huysbrauwten" te Kortrijk in 1734 (vervolg).

Duitsland

Genealogie, 29. Jg., Heft 7, 1980; *E. Nadler*: Elisabeth Pfalzgräfin bei Rhein, Prinzessin von Böhmen, gest. 1680; *A. Engelmann*: Über die frühesten Giulini in Torno am Comersee, Vorfahren der Mannheimer Giulini-Linie; *M. Aicher*: Die Vorfahren von Hans und Sophie Scholl (Schlusz).

idem, Heft 8, 1980; *R. Lenz*: Die Forschungsstelle für Personalschriften an der Philipps-Universität Marburg; *C. H. Dingedahl*: Ernst Thälmanns Vorfahren; (Thälmann was de leider van de Duitse Communisten vóór 1940).

idem, Heft 9, 1980; *G. Wunder*: Die Abstammung der Wittelsbacher; *A. Tausenspfund*: Nachweise adeliger Wappendarstellungen im Staatsarchiv Würzburg; *W. Huschke*: Georg Joseph Abbé Vogler (1749-1814); *J. Eisenbrand*: Verwandtschaftliche Beziehungen in Ostheim v. d. Rhön, ermittelt mit Hilfe der Taufmatrikel 1599-1648.

Der Herold, Band 9, Heft 9, 1980; *O. Uhlitz*: Archivgebühren und Familienforschung; *O. Gruber*: Die Stifter der Fresken in der Friedhofskapelle zu Kobern an der Mosel und ihre Wappen.

Mitteldeutsche Familienkunde, 21. Jg., Heft 3, 1980; *H. Th. Michaelis*: Die Gebrüder Heinrich und Wilhelm Biltz und ihre Vorfahren, ein Beitrag zur mitteldeutschen Gelehrtengeschichte; *G. Alpermann*: Die Oberküster an St. Katharinen in Brandenburg von 1568 bis 1735 und ihre Kirchenbuchführung; *W. Huschke*: Aus den Ratskämmereirechnungen der Stadt Weimar von 1600 bis 1650; *E. Freytag*: Zwei Privaturkunden über Müllerfamilien Freytag aus dem Amte Arnshaugk.

Zeitschrift für Niederdeutsche Familienkunde, 55. Jg., Heft 2, 1980; *G. Müller*: Die Papiermacher Gültzow, Enterlein und Heuser zu Rastorf; *R. Hillmer*: Die Vorfahren und Nachkommen des Suderburger Pastoren Johannes Woning, gest. 1590; *R. Möller*: Schleswig-Holsteinische Pastorenforschung (12. Forts.).

idem, Heft 3, 1980; *F. Paulsdorff*: Kirchenbuchersatz für Altenmedingen; *A. Petersen*: Schäfer (Schafmeister und -Knechte) im Amt Lauenburg 1595 bis 1627.

idem, Heft 4, 1980; *W. Kaestner*: Jacob Christian Gottspenn (1753-1807), Hofjäger und Holzvogt; *K. J. Lorenzen-Schmidt*: Die Liste der Wilsteraner Schützenbrüder 1531 bis 1555; *A. Petersen*: Ortsfremde, Schäfer, Holländer, Papiermüller und andere Berufe aus den ältesten Kirchenbüchern (1650 bis Ende 1700) von Behlendorf in Lauenburg.

Norddeutsche Familienkunde, 29. Jg., Heft 3, 1980; *H. Mahrenholtz*: Nachweise von Nekrologien und Memorienbüchern im Bereich des Landes Niedersachsen und angrenzender Gebiete; *F. W. von der Hude*: Die Belehnung der Familie von der Hude durch die Grafen von Oldenburg oder „das Drama eines Erbmannlehens"; *G. Kersting*: Der Oberhof-Roszarzt Johann Adam Kersting 1727-1784; *H. Zimmermann*: Niedersachsen im griechischen Freiheitskampf, Probleme einer militärgeschichtlich-genealogischen Forschung; *E. Ritter*: Eine Verluste aus dem Jahre 1866 (Herzogl. Coburg- und Gotha Infanterie Rgt.); *E. Wagner*: Niedersachsen in einem wiedergefundenen thüringischen Kirchenbuch.

Ostdeutsche Familienkunde, 28e Jg., Heft 3, 1980; *H. Karnatz*: Zwischen der Bai und Nowgorod, Ergänzungen und Berichtigungen zur Stammfolge Bretholt; *R. Gämlich*: Caspar Jaschke von Eisenhut; *H. Kieszling*: Der Anklamer Bürgermeister Martin Braun; *A. Goertz*: Mennoniten-

höfe in Amt Neuenburg a.d. Weichsel; *E. Böder*: Die Besiedelung der Kolberger Stadteigentumsdörfer nach dem Siebenjährigen Kriege; *R. Hoevel*: Der Nachlasz des Baumeisters Gerhard Lange aus Schlawe; *A. Goertz*: Mennoniten um Danzig im Jahre 1818.

Archiv ostdeutscher Familienforscher, Band 8, Lief. 2, 1980; *O. Murgoth*: Die Murgoth aus Tarnowitz in Oberschlesien und ihre Anverwandten; *V. F. Hahn*: Mil(de)brat(h) in Pommern; *G. Reiprich*: Die Hirtenfamilie Haberzettl im Tepler Land im 17. Jahrhundert.

idem, Band 8, Lief. 3, 1980; *W. Kolata*: Stammfolge Kolata-Kolatte-Klatte aus Garki, Kr. Adelnau, Provinz Posen; *W. Kolata*: Stammfolge Walde(c)k aus Garki, Kr. Adelnau, Provinz Posen; *H. H. von Chamier Glisczinski*: Die Men(t)zel, Kräuter aus Leignitz in Schlesien und ihre Verwandtschaft; *H. Strehlau* und *M. Paul*: A. L. Walter aus Westpreuszen und der Grafschaft Schaumburg; *T. M. Reimer*: A. L. Reimer, vorwiegend aus Westpreuszen; *K. Sille*: Sille im Kreis Trebnitz in Schlesien; *T. M. Reimer*: A. L. Alexy aus der Slowakei.

idem, Band 8, Lief 4, 1980; *S. von Dobschütz*: Von Dobschütz, Stammliste eines über 500 jährigen oberschlesischen Geschlechts.

Ostfriesische Ahnenlisten, 5. Band, 3. Lief., 1980; A. L. Harten.

Quellen und Forschungen zur ostfriesischen Fam.- und Wappenk., 29. Jg., Heft 7-8, 1980; *E. Ippen*: Die Seetzen mit Vorfahren aus Nesse; *W. Hinrichs*: Muster Rolle des Amtes Wittmund Anno 1636; *W. Hinrichs*: Ergänzungen und Berichtigungen zur A. L. Overwien.

Pfälzisch-Rheinische Familienkunde, Band 9, Heft 8, 1980; *F. Neumer*: Die Inhaber der Rudelsheimer Kirchengefälle; *K. Stuck*: Die Schloer, Stämme Kaiserslautern und Kreuznach; *H. Hauber*: Die Kirchenbücher der Lutherischen Pfarrei Jettenbach 1781-1799; *W. Weintraud*: Die Ölmüller-Familie Pastetenbecker aus Bergzabern; *A. H. Kuby*: Einwohner der Gemeinschaft Guttenberg 1579; *J. Nickchen*: Auswanderer aus dem Kirchspiel Spesbach im 19. Jht.

Altpreuszische Geschlechterkunde (F.A.), Nr. 71, 1980; A. L. der Geschwister Stangenberg; *G. Wichmann*: Zwei A. L. Bomblat.

idem, nr. 72, 1980; Nachfahrenliste der Familie Brack (Ort Bosemb.).

idem, Sonderschrift; *H. H. Mittelstaedt*: Geschichte der Familie Epha (1641-1970) (Saarland ehem. Grafschaft Saarwerden).

Roland zu Dortmund, Band 5, Heft 2, 1980; *H. Gerlinger*: Friedrich Harkort (1793-1880), Vorfahren und Nachkommen; *K. Niemann*: A. L. Niemann; *E. Flender*: Flender, eine siegerländer A. L.

Mitt. der westdeutschen Gesellsch. für F.K., Band 29, Heft 6, 1980; *E. Pies*: Ärzte-Komödianten auf der Bühne des 17. und 18. Jhts; *H. Heubes*: Das Kirchenbuch der pfalzneuburgischen Hofpfarrei (Schlusz); *K. Kunze*: Das rheinische Geschlecht Mülhens; *W. E. Stempel*: Wer war der Vater der Anna von Bert, Ehefrau des Theologen Tilemann Heshusen (1527-1588) aus Wesel.

Finland

Genos, 51. Argang, No. 1, 1980; *G. Luther*: Plock ur Lunds studentmatrikel.

Frankrijk

Héraldique et Généalogie, Vol. XII, No. 4, 1980; *M. Barnard*: Généalogie Le Breton des Chapelles; *P. Casalonga*: Famille Pozzo di Borgo (Corse); *L. Caron*: Généalogie de la famille de Lessan; *B. de Diesbach*: Note sur la famille des Rotours (Normandie); *L. Caron*: Une famille Jarry; *C. Y. de la Vergne*: Généalogie de la famille Baudel.

Nord Génealogie, No. 44, 1980; *J. Dupont*: Les Deledicque au XVIIIe siècle; *A. Janssoone*: Les Janssoone à Bourbourg.

idem, No. 45, 1980; *M. Champagne* et *R. Coutant*: Généalogie Messager (souche de Cantin); *Ch. Delesalle*: Les plus anciens patronymes de Saint-Omer; *L. Mondanel*: Epitaphes Valenciennoisses; *H. Descamps*: Ascendance Descamps-Flippo (rectifications et additions).

Groot-Brittannië

The Coat of Arms, No. 113, 1980; *E. M. Kandel*: The Barons of Manchester; *A. M. Stoyles*: The Arms of Speke; *Ch. Crisp*: Alerions and the Cross of Lorraine; *T. Rylance*: The Latin empire of Constantinople, do we read rolls rightly?; *R. F. Pye*: Some indications of awareness by the Kings of Portugal in the fifteenth century of their status vis-à-vis the House of Lancaster; *R. Norton*: A note on the Falkirk Roll of Arms.

Genealogists' Magazine, Vol. 20, No. 3, 1980; *I. R. Harrison*: An eye to the future, uses of the computer in genealogy; *M. L. Bierbrier*: Modern descendants of Byzantine families.

The Scottish Genealogist, Vol. XXVII, No. 2, 1980; *L. R. Burness*: Genealogical research in the Channel Islands; *A. J. Slorance*: Genealogy and the Mormons; *I. B. Cowen*: The Vatican archives; *G. Donaldson*: Holyrood, its court and its port.

Verenigde Staten

The Genealogical Magazine of New Jersey, Vol. 55, Nr. 199, 1980; *J. T. Riemer*: The early Spier family; *P. T. Atteridg*: Ohio, Missouri 1850 US Census Mortality Schedules, Place of Birth: New Jersey: Family Records: Jacob Bockoven family; *D. A. Stratford*: Salem County Loan Office Records 1733-1751.

The New York Geneal. and Biogr. Record, Vol. 111, Nr. 3, 1980; *B. Smith Buys*: Family Record: Schenck-Stryker; *C. M. Lamers*: The ledger of doctor Elias Cornelius (1781-1810); *C. M. Hix*: The Crocheron family of Staten Island; *L. Clarenbach*: Identity of John Mosher of New Albion, N.Y.; *E. C. White*: Watsons of Rhode Island and New York; *H. B. Hoff*: A Johnson/Jansen family of Brooklyn and New York (cont.); *K. Scott*: Records of St. George's (Episcopal) Church, Flushing L.I. burials 1874-1896 (cont.); *K. Stryker-Rodda*: Records of the first reformed Dutch achurch of Jamaica, L.I., marriages 1837-1844.

Zuid-Afrika

Familia, 17e jg., nr. 2, 1980; *P. Morgenrood*: A family of Shipwrights (Hogg-Zietsman); *P. J. S. Coetzee*: Die stamlyn Dirk Coetzee (1655), oor Carel Nic. Coetzee (1870) en nageslagte; *W. Hattingh*: Die Hattingh-stamregister tot en met die Groot Trek (2); *C. Pama*: The Struben-Van Oordt relationship; *E. Garner*: Gravestones in St. Luke's Churchyard Addo.

Zweden

Släkt och Hävd, Nr. 1-2, 1980; *T. Nordström*: Mina och mina syskons anor.

Verder werd nog ontvangen:

Nederl. Archievenblad, 84e jg., nr. 2, 1980;
It Beaken, 42e jg., nr. 3, 1980;
Gelders Oudheidk. Contactbericht, nr. 86, 1980;
De Griffioen (fam. De Lange), no. 12, 1980;
De Maurikkroniek, 13e jg., nr. 4, 1980;
De Hollandsche Molen, jaarboekje 1980;
Molennieuws, nr. 92, 1980;
Numaga, 27e jg., nr. 3, 1980;
Het Personeel Statuut, 31e jg., nr. 4, 1980;
Het Treffertje, 10e jg., nr. 1, 1980;
Zorn, nr. 1, 1980;
De Famfaf, 24e jg., nr. 1, 1980;
Gemeente-archief Haarlem, jaarverslag 1979;
Streekarchivariaat Noord-Kempenland, jaarverslag 1979;
Gemeentelijke Archiefdienst Zwolle, jaarverslag 1979;
Bachten de Kupe, 22e jg., nr. 4, 1980;
De Dobbel-Beker, 10e jg., nr. 3, 1980;
Le Héraut, nr. 18, 1980;

Bull. de l'Institut Archéologique Liégeois, tome XCI, 1979;
Oostvlaamse Zanten, 55e jg., nr. 4, 1980;
Der Archivar, 33 Jg., Heft 3, 1980;
Genealogisches Jahrbuch, Band 20;
Familienkundliche Nachrichten, Band 5, Nr. 4 und 5, 1980;
Arbeitsbericht der A.G. ostdeutscher F.f., Nr. 13, 1980;
Informo-Dienst der A.G. Pfälzisch-Rheinische F.K., Nr. 1-2, 1980;
Mitt.blatt Verein für F.f. in Ost- und Westpreuszen e.V., Nr. 4, 1980;
Stemma, Cahier no. 5 et 6, 1980;
The Genealogical Helper, Vol. 34, Nrs. 3 and 4, 1980;
Oklahoma Geneal. Soc. Quarterly, Vol. 24, Nrs. 2, 3 and 4, 1979; Vol. 25, Nr. 1, 1980;
The Staten Island Historian, Vol. 34, Nr. 3, 1979;
Nuusbrief Geneal. Gen. van Suid-Afrika, Nr. 12-13, 1980.

G. GUNDERMAN.

BOEKEN

De hieronder vermelde en besproken boeken zijn ter lezing aanwezig in de Bibliotheek N.G.V., Adriaan Dortsmanplein 3A, 1411 RC Naarden. Er worden geen boeken uitgeleend.

Moussault's lexicon van vlaggen en wapens, Bussum 1980.

Dit boekje is een Nederlandstalige bewerking van het oorspronkelijk Deense werkje „Alverdens flag i farver" (vlaggen van de hele wereld in kleur). Als we ons niet vergissen heeft dit Deense voorbeeld al eens eerder een Nederlandse bewerking ondergaan en verscheen destijds een soortgelijk boekje bij de Uitgeverij Becht onder de titel Vlaggen, Standaarden en Wapens.

Bij het woord „wapens" in de titel moet men hier uitsluitend denken aan rijkswapens, eventueel koninklijke wapens. Na een inleidend gedeelte volgt eerst een groot aantal pagina's met de afbeeldingen van vlaggen, dit geheel in kleur, en dan komt nog een toelichtend tekstgedeelte. Een register sluit het boekje af. Dit register is nodig waar de vlaggen niet in de alfabetische volgorde van de landennamen zijn gerangschikt, doch in een geografische volgorde, hetgeen — aldus het woord vooraf — het voordeel biedt dat men kleuren en vormen, waartussen een zekere samenhang bestaat, bij elkaar vindt. De vraag is of dit voordeel wel opweegt tegen het nadeel van het minder snel terugvinden van het gezochte.

Zoals de heraldiek aan de genealogie grenst, zo doet dat de vlaggenkunde (banistiek of vexillologie) aan de heraldiek. Voor de genealoog is hier dus sprake van het terrein van een wat verre buur, maar wel een die door zijn rijkdom aan kleur de aandacht trekt en verdient.

R. F. VULSMA

Van het Rijksarchief in Groningen mochten wij ontvangen: *Gebundelde inventarissen deel 5*: de archieven van de hervormde gemeenten te Uithuizen, Zuidhorn, Finsterwolde, Solwerd en Marsum, door A. MEDEMA, C. TROMP, S. J. HIDDEMA en J. H. DE VEY MESTDAGH, Groningen 1980.

Gebundelde inventarissen deel 6: de archieven van de Alberda heerd te 't Zandt, boerderij Athema te Stitswerd, familie Barlagen te Nieuwolda, boerderij aan de binnen Ae onder Woldendorp, Brongersmaheerd onder Zuidhorn, boerderij Engels te Beerta, boerderij de Goare te Meeden, Jensemaheerd onder Stedum, Cremersheerd onder Loppersum, en de boerderij de Vennen te Stedum, door J. ELLERBROEK-WELLINGA EN J. H. DE VEY MESTDAGH, Groningen 1980.

Inventaris van het archief van de houthandel J. M. Meihuizen en Zoon, 1837-1970, door W. E. GOELEMA, Groningen 1980.

Van de heer *Piet Sanders*, Kornoeljestraat 150, 2564 LV 's-Gravenhage mochten wij ontvangen:
register ingekomen attestaties Heusden 1776-1837 en verzoeken dopen 1790-1793;
register uitgewerkte dopen en lidmaten Oudheusden, 1672-1775;
register bijlage huwelijksaktes Heusden 1776-1865;
register begraven Heusden 1736-1746 deel I;

register begraven Heusden 1747-1756 deel II;
register begraven Heusden 1757-1766 deel III;
register begraven Heusden 1767-1776 deel IV;
register begraven Heusden 1777-1786 deel V;
register trouwen en dopen Uijtwijk en Waardhuizen 1700-1810;
register lidmaten Werkendam 1631-1658;
dopen 's-Grevelduin-Capelle 1670-1693;
dopen Babilonienbroek 1670-1700;
dopen Babilonienbroek 1701-1737.

Het Nijdamstra-boek, deel V, door C. VAN DER SCHOOT AZN., blz. 385-520. Met dit 5de deel heeft het Nijdamstra-boek een welkom vervolg gekregen.

Noordhoff-Nicolai, fragment-genealogie door J. GOODIJK, 3 blz. met enige familieportretten verband houdende met de in „Gens Nostra" 1979 gepubliceerde genealogie-Noordhoff.

Op „*Het geslacht Van der Hoeve uit Maasland in Delfland van 1270-1670*" is de 6de addenda et corrigenda ontvangen.

Overzichten van de archieven en verzamelingen in de openbare archiefbewaarplaatsen in Nederland, deel V: de archieven in Groningen. (Alphen a.d. Rijn 1980).

Register op het werk van Jan Adriaanszoon Leeghwater „*een Beminnaar en liefhebber van Dycagie en droogmaken van Meeren*", t.w. het Haarlemmer-Meer-Boek en het Kleyn Cronykje, door R. W. POORTIER. Dit register kan van belang zijn voor genealogen, aangezien Leeghwater een groot aantal namen vermeldt, welke waarschijnlijk niet in D.T.B.-boeken te vinden zijn.

Inventaris van stukken betreffende de familie *Brouwer* en aanverwante geslachten, 17e-19e eeuw (Collectie Brouwer); uitgave: Gemeentearchief Middelburg, 1980.

Het geslacht Kloosterboer, bewoners van erve „Somervaert" van het vroegere klooster „ter Hunnepe" in Colmschate, door T. A. KLOOSTERBOER. In ringband A4, afstammingsstaten en zo opgezet, dat een nog te verschijnen naamklapper deze genealogie geheel zal kunnen openleggen.

Kroniek van de familie Reith, door PROF. DR. J. F. REITH. Zeer uitvoerige genealogie met staten. Een naamregister wordt node gemist.

Van Zanden, een Stellingwerfs-Drentse familie, door B. JONKER. In ringband A4. Een goed opgezette, gedocumenteerde genealogie met naamklapper en afstammingstabellen.

G. GUNDERMAN

VRAGENRUBRIEK

Deze rubriek staat uitsluitend ten dienste van leden van de N.G.V., die met hun onderzoek zijn vastgelopen of die met andere personen verbinding zoeken op genealogisch of heraldisch gebied. Alleen wanneer gebleken is dat de verlangde gegevens niet via de Contactdienst kunnen worden verkregen, kunnen vragen in deze rubriek gesteld worden.

De vragen en antwoorden dienen op aan één zijde beschreven papier toegezonden te worden aan mevrouw Y. Yntema, Fuik 46, 1141 CK Monnickendam.

VRAGEN

450. KAASENBROOD
Simon Kaasenbrood, geb. Schoten 15.3.1850 als zn. van Pancras en Alida Traan. Hij vertrekt uit Velsen naar Nijmegen 20.11.1876 en wordt ald. ingeschreven 5.12.1876 als RK machinist, wonende aan de Waalkade, wijk C nr 92. Verder ontbreekt ieder spoor.
Gevr. nadere geg. betr. Simon.

G. L. KAASENBROOD, Apeldoorn.

451. OTTEMA
Uilkjen Reins Ottema (dr. van Rein Rimmerts), ged. Idskenhuizen 23.1.1763, overl. Balk 16.4.1843, tr. Balk 16.11.1783 Lyckele Mientjes Bosma.
Welke verbinding bestaat er tussen Rein Rimmerts (Ottema) en Tjitze Rimmerts (Ottema), ged. Balk 13.12.1711?

G. W. JONK, Eindhoven

452. NIJBAKKER (NEYBEEKEN, NYBECKER)
Joost Neijbacker, overl. Neerbosch 17.4.1787, zn. van Willem Nijbakker, zou afkomstig zijn van Dodewaard, doch is daar niet te vinden. Met zijn vrouw Susanna ten Holt, geb. Neerbosch 5.4.1724, vertrekt hij van Neerbosch naar Nijmegen.
Gevr. nadere geg. omtrent huw. en voorgeslacht van Joost.
SCHERMER
Jan Schermer, overl. Egmond a/d Hoef 18.3.1790 en Johanna Alberts v. d. Berg, overl. ald. 22.3.1813, laten ald. 16.5.1773 een dochter Duifje dopen.
Gevr. nadere geg. en voorgeslacht van Jan.

H. J. van GORKUM, Rotterdam

453. PAULI-VERMAAS-KRAKE
Adolf Pauli en Suzanne Vermaas, ged. 's Gravenhage 13.11.1695, overl. ald. 14.2.1754, dr. van Gijsbert en Katharina Krake, laten te 's Gravenhage 15.6.1728 een zoon Gijsbert dopen.
Gevr. nadere gegevens en voorgeslacht van bovengenoemde personen.
PAULI (POULIE)-GRUL(LE)MANS
Johannes Philippus Pauli, geb. Vlissingen 15.5.1761, overl. 2.1.1840, zn. van Johannes Philippus en Eva Magrita Smit(h) uit Langsdorf-Hessen (Dld), tr. (1) Vlissingen 19.5.1781 Rosalia Sara Veltman, overl. 1797; tr. (2) ald. 4.5.1799 Elisabeth Grullemans, geb. Katwijk 23.4.1778, overl. Vlissingen 14.1.1823.
Gevr. voorgeslacht van deze personen.

R. PAULI, Rotterdam

454. VAN HOUWELINGEN
Leendert Pieters van Houwelingen, tr. Hardinxveld 30.8.1711 Geertje Stoffels de Kroon. Leendert is vermoedelijk de oudste zoon van Pieter Leenderts van Houwelingen en Aentje Rijken, die te Hardinxveld 21.8.1689 een zoon Rijk laten dopen. Joris Cornelisse (van Houwelingen) tr. Hardinxveld 6.2.1705 Anna Crijnen.
Gevr. voorgeslacht.
BOELHOUWER
Jan Willems Boelhouwer tr. Mayken Wouters. Jan wordt tussen 1625-1667 verscheidene keren te Heukelum ZH genoemd en is vermoedelijk een zoon van Willem Jans Boelhouwer. De familienaam Boelhouwer komt in de 17e eeuw voor onder Goudse en Rotterdamse schippers.
Gevr. voorgeslacht van genoemd echtpaar.

Mr. R. Ch. VERSCHUUR, Rotterdam

455. BAU(W)
Gegevens gevraagd over Roleff Gerryts Bau, die in 1610 te Vollenhove de poortereed aflegt. Hij laat ald. in 1619 de tweeling Leenaert en Marrichen dopen en in 1620 een zoon Gerrit.

F. J. L. BAUW, Utrecht

456. VENS-VENUS
Pieter Venùs (Vens), j. m. van Dantzig, tr. Utrecht 25.10.1699 Dirkje Jans van Ulst (Aelst), beiden woonachtig in de Achter Twijnstraat.
Thomas Vens en Berber Thomas laten te Utrecht 21.9.1628 een dochter Lysbet dopen.
Zij wonen dan in de Elysteeg.
Is er verband tussen beide families? Andere geg. over het „dun gezaaide" geslacht Vens zijn ook welkom.

J. A. VENS, Rockanje

457. VAN ('T) RIET-RIJCKSZ-VAN ELDERT
Aert Wulphertse van Riet, overl. Amersfoort 2.10.1734, tr. ald. 10.5.1691 Teuntje Rijksz, in 1703 woonachtig in de Stoofstraat.
Gevr. nadere geg. en voorgeslacht van beiden.
Joannis Aartsen van 't Riet, ged. Amersfoort 20.7.1704, tr. ald. 13.3.1731 Anna Mattijzen van Eldert.
Gevr. nadere geg. van deze personen.

A. STEINMEIER, Leiden

458. PATER-KORSZE
Willem Gijsberts Pater tr. ca. 1700 Jannetje Korsze.
Gevr. alle gegevens van dit echtpaar.
Gijsbert Teunisz Pater tr. Veenendaal 29.10.1665 Hendrikje Cornelis.
Gevr. geb.plaats en datum van Gijsbert.
Het echtpaar Teunis Gijsbertsz Pater, geb. ca. 1610, en Harmpje Huiberts, geb. ca. 1640, wonen aan de Dwarsweg te Amerongen.
Gevr. nadere gegevens van Teunis.

J. van DOORN, Houten

459. VAN ROSSE(N)
Jacobus van Rosse(n) (RK) en zijn vrouw Wiebregt Cornelis wonen ca. 1720 te Hippolythushoef op Wieringen.
Gevr. nadere gegevens.
DE GRAAFF
Anthonia Maria de Graaff, tr. Utrecht (RK) 23.3.1754 Wilhelmus van Maarschalkerweerd Hendrikuszn.
Gevr. doop en voorgeslacht van Anthonia.
VAN WIJCK
Agnes van Wijck, afk. van Afferden, tr. 's Hertogenbosch 29.4.1742 Eymbertus 't Hort, afk. van Geffen.
Gevr. nadere geg. over haar afstamming.
OOST-FRIESLAND
Kontakt gezocht met leden die naspeuringen doen te Rheiderland, Detern, Nortmoor, Hinte en Leer, voor uitwisseling van kwartierstaatgegevens.

FR. INNIGER, Middelburg

460. VAN HEES
Adamus van Hees, geb. Oisterwijk 17.5.1650 als zn. van Mr. Marten van Hees, notaris ald. en Maria Peijnenborch, wordt het laatst genoemd op 10.7.1674. Bij de erfdeling van zijn vader op 29.8.1696 wordt hij niet vermeld. Hij heeft o.a. een broer Hendrick. Adam van Hees, soldaat in de lijfcompagnie van de generaal Fagel, tr. Grave 16.2.1703 Peternel de Vroo, ald. dr. van Adriaan en Lijsbeth Staats. Uit dit huw. worden twee zoons geboren: Marten en Hendrick.
Wie heeft informatie over het gezin van notaris Van Hees en over het gezin van de soldaat Van Hees en wat is het verband tussen deze twee Adam's?

J. A. P. Th. van HEES, 's-Hertogenbosch

461. HAPPEL-KELLERING(KILRICH)
Joannes Franciscus Antonius Happel, ged. Kleinwallstadt bij Aschaffenburg 7.2.1754 als zn. van Joannes Happel en Maria Eva; overl. Gouda 27.12.1826. Is getrouwd met Catharina Kellering of Kilrich, verm. afk. van Frankfurt/Main, overl. Gouda 31.1.1833.
Gevr. huw. en voorgeslacht van beiden.

P. P. A. APPEL, Woudenberg

Aan dit nummer werkten mee:

J. S. Bontekoe, Top Naefflaan 40, 1403 GA Bussum.
Mr. C. P. Briët, Von Weberlaan 20, 3055 HK Rotterdam.
Dr. J. H. van der Grient, Van Beveringkstraat 143, 2582 VE 's-Gravenhage.
H. F. J. Hesselfelt, Busken Huetstraat 51, 5615 NH Eindhoven.
K. van der Tak, Thomas à Kempislaan 20, 5643 NT Eindhoven.
P. Verdonk, Jennerstraat 29, 1097 GB Amsterdam.

De redactie is niet verantwoordelijk voor de inhoud der ondertekende stukken. Correspondentieadres van de redactie en de Ned. Gen. Ver.: Postbus 976, 1000 AZ Amsterdam.

DE REDACTIE WENST U ALLEN EEN VOORSPOEDIG 1981!